



ABC og Katekismus

Charlotte Appels doktordisputats "Læsning og bogmarked i 1600-tallets Danmark" viser, at læsefærdighed var langt mere udbredt blandt også jævne folk i 1600-tallet end ellers antaget. *Se side 6*

Hvad siger OB?

Evalueringen af basisuddannelser er klar til offentliggørelse. RUCnyt har derfor spurgt fire studieledere fra overbygningen om de studerende fra basisuddannelserne lever op til deres forventninger. *Læs side 19*

Årsfest 2001



Årets Årsfest står for døren, og afholdes d. 21. september. Men hvad skal der egentlig ske, og hvordan er det nu med transport til og fra RUC midt om natten?

Læs side 9

RUCnyt er Roskilde Universitetscenters officielle blad for information og debat om universitetets virksomhed. RUCnyt er åbent for alle ansatte og studerende ved Roskilde Universitetscenter for debat om universitetets uddannelses- og forskningsvirksomhed samt spørgsmål af almen interesse for forskning og uddannelser.

Redaktion:

Per L. Knudsen (ansv.)
Martin Agersted Jarl (red.)
Karen Marie Juul Therkelsen (red.)
Anders Büinger Villadsen (layout)

Tryk og oplag: RUCs Trykkeri, 3.500 eks.

Adresse:

RUCnyt, Postboks 260, DK - 4000 Roskilde, Telefon 4674 2013 eller 4674 2612, e-mail: rucnyt@ruc.dk, www.rucnyt.ruc.dk.
Meddelelser:
rucnyt-meddelelser@ruc.dk

Åbningstider: Redaktionen har åbent for ekspedition i redaktionslokalet i bygning 01 hver tirsdag kl. 9.30 - 12.30. Ugens øvrige dage kan henvendelse rettes til Informationskontoret.

Indlæg: skal afleveres på diskette vedlagt udskrift og med angivelse af filformat, eller per e-mail. Vedlæg gerne forslag til illustrationer. Disketter og andet materiale returneres normalt ikke. Redaktionen forbeholder sig ret til at forkorte indlæg og afvise indlæg, der vurderes ikke at have almen interesse. Indlæg over 6000 tegn (omtrent to sider) kan normalt ikke påregnes at blive bragt uforkortet. Der er ingen minimumslængde for indlæg. Anonyme indlæg optages ikke.

Kommende deadlines & udgivelser:

Nr.	Indlæg	Medd.	Udkommer
2	10/9	14/9	24/9
3	1/10	5/10	15/10
4	22/10	26/10	5/11
5	12/11	16/11	26/11

Forsidefoto: Martin Agersted Jarl, med titelbladet til En meget kortvillig historie (tv) og Luthers Katekismus, trykt 1601 - begge fra disputatsen.

Indhold

- 3 Velkommen til nye studerende
- 5 RUC stadig i søgelyset
- 6 ABC og Katekismus
- 9 21. – siger det dig noget?
- 10 Tag cyklen til RUC
- 12 Studievejledningen informerer
- 13 Nye studiekonsulenter på SamBas
- 14 Kært barn har... FØDSELS DAG!
- 15 Nyt fra epost-sekretariatet og Driftsafdelingen Datalogi
- 16 Ny kantine på RUC
- 17 Accenture uddeler legater til studerende fra RUC
- 19 Hvad siger OB?
- 20 Så blev det endelig dagen
- 24 Hvor er danskerne?
- 27 Meddelelser



Foto: Arkiv

Velkommen til nye studerende

Af: Rektor Henrik Toft Jensen

Velkommen til nye studerende.
Velkommen til RUC.

Frem for alt hjertelig velkommen til jeres universitet, velkommen til studierne.

Vi har glædet os til, at I skulle komme til RUC, som nu er jeres universitet. Det betyder, at det er jeres opgave at være med til at skabe og omskabe universitetet de næste 5-7 år.

Et universitetsstudium tager tid og skal tage tid. Et universitetsstudium er ikke blot en rejse fra skolen til job og arbejde, men en epoke i livet, der er en af de mest betydningsfulde. En epoke, hvor der er tid til at udforske og vurdere både videnskabelige og eksistentielle spørgsmål. Et universitetsstudium er både uddannelse og dannelse. Det er i meget stor udstrækning jer selv, der har ansvaret for at uddannelses- og dannelsesprojektet lykkes. Universitetet stiller rammer, faglighed, faglige krav og udfordringer, videnskabelighed og diskussionsfora til jeres rådighed, men det er jeres opgave at bruge universitetet.

Jeg har hørt, at en del studerende ved andre universiteter siger, at de skal i skole, når de tager på universitetet. Umiddelbart kan der ikke være så meget galt i at betegne et sted, hvor man lærer, som en skole, men på den anden side er det vigtigt at forstå, at et universitet er et sted, hvor der er mulighed for lærdom, hvor der er mulighed for, at man selv lærer og forstår, og hvor man selv er aktiv i sin læringsproces. I skoler har lærerne ansvaret - eller i det mindste en del af ansvaret - for at elever lærer. På universitetet er det i langt højere grad de studerende selv, der har ansvaret for at studere, selvom forskere og lærere på universitetet deler dette med de studerende. At studere er faktisk noget helt andet end at gå i skole.

I kommer til universitetet på et tidspunkt, hvor der sker store og hastige ændringer i verden. Menneskets anvendelse af informationsteknologi og bioteknologi åbner for nye muligheder og meget komplicerede problemstillinger, samtidig med at den rejser en række spørgsmål af moralsk og etisk karakter. Klimaændringer og social uro er andre drivende kræfter i vores verden med hastige forandringer.

Det er universiteternes opgave at bidrage til, at videnssamfundet sikrer den vidensudvikling, der er grundlaget for velfærd og velstand i nationalt såvel som i globalt perspektiv.

- Universiteternes opgave er at skabe ny viden og indsigt.
- Universiteternes opgave er også at skabe ny viden om og indsigt i, hvordan ny viden tages i brug.
- Universiteternes opgave er desuden at skabe ny viden om og indsigt i hvilke konsekvenser, der er ved at tage ny viden i brug.

Universiteterne er med andre ord ikke isolerede størrelser, men vigtige videns- og uddannelsesinstitutioner, der er afgørende for den fremtidige udvikling i samfundet.

På selve universitetet vil der også ske forandringer i jeres studietid, nogle af forandringerne vil I selv sammen med det øvrige universitet være med til at skabe, andre vil komme udefra, fra regeringen eller fra ændrede behov i samfundet.

Fortsættes på næste side ...

» Selvom forandringer kan forekomme besværlige, er det vigtigt at fastholde, at et universitet er en foranderlig størrelse og skal være det, samtidig med at universitetets stærke videnskabelige og uddannelsesmæssige traditioner respekteres.

Et universitet må hverken falde hen i selvtilfredshedens stilstand eller springe efter de sidste modebølger uden refleksion og respekt for universitetets væsen.

Man hører ofte ordet kritik i forbindelse med universiteter. At være et kritisk universitet er vigtigt for universitetet, men hvad er kritik i denne sammenhæng?

Kritik er grundlaget for ny viden og forståelse. Kritik betyder nemlig at møde etablerede sandheder med sund skepsis og nysgerrighed for at vurdere, om de er holdbare. En forudsætning for at kunne vurdere, om etablerede teorier og videnskabelige forståelser er bæredygtige, er naturligvis, at man studerer dem.

Et universitet er nemlig et sted, hvor lærdom eller klogskab - ja ligefrem visdom - trives. I er kommet her for at tilegne jer viden og lærdom. Læselampe, gruppe- og projektarbejdet, diskussioner samt kurser og forelæsningsninger er nogle af jeres midler - meget vigtige midler, men det er vigtigt at huske, at et universitet og et stu-

dium er mere end det. Selvorganisering og egne initiativer er en vigtig del af universitetets daglige liv og vigtigt for, hvad I får ud af jeres universitetsstudium.

Et universitet uden spørgende, aktive og krævende studerende, er ikke noget universitet, men en søvrig skole. Dette gælder ikke alene for det egentlige studiearbejde, men også for det studentsociale liv. Her er det også vigtigt, at I er med til at sætte dagsordenen på universitetet.

Velkommen til studierne. Universitetet er et arbejdende universitet, der uddanner og forsker på de højeste niveauer.

Studier spejler, som jeg har nævnt, altid noget af den tid, de foregår i. Det er derfor vigtigt for jer at finde frem til, hvad der karakteriserer den tid, vi lever i her i begyndelsen af det 21. århundrede, 12 år efter Berlins fald.

Humanisme, naturvidenskabelig indsigt, historie og mediekundskab samt samfundsvidenskabelige teorier er vigtige tolkningsrammer for tidens fænomener.

Uanset om I vælger at studere tidens fænomener i jeres studier, vil de præge jeres studietid. Universitetet er del af den verden, I studerer - ikke en ø i verdenshavet.

Universitetet stiller plads og rum for refleksion til jeres rådighed. Her er også værktøjer til analyse, videns- og forståelsesrammer til jer. Det er jeres opgave at bruge og udvikle det, universitetet stiller til jeres rådighed.

Tiden på universitetet er og skal være en afgørende del af realiseringen af hver eneste studerendes potentiale og talenter. Derfor er en forståelse for de krav og udfordringer, man møder på universitetet, ganske afgørende for jeres mulighed for at bruge tiden og tilbuddene optimalt. Det er i dag ikke en epokegørende opdagelse, at tilværelsen er andet og mere end at tage en uddannelse, der kan føre til et godt job. Men det kan måske være svært at forestille sig, at universitetstiden, hvor I tilegner jer ny viden og nye måder at anskue verden på, kan bidrage til jeres samlede livsprojekt. Det er imidlertid vigtigt at forstå, at universitetet byder velkommen til universitetsstudier, der kan føre frem til mange muligheder og få afgørende betydning resten af livet.

At være på universitetet er som nævnt hverken at gå i skole eller at gå på arbejde. Ansvar for at vælge, hvad man vil lære, og hvor meget man vil læse, er radikalt anderledes. Man udtrykker det ofte sådan, at den enkelte har ansvar for egen læring - uden at det altid forklares, hvad dette ansvar egentlig består af i praksis. Som studerende på et universitet har I sam-



Fotos: Anders Villadsen fra Sambas' studiestart 2001

tidig et helt personligt ansvar også for at udvikle jeres åbenhed over for nye måder at anskue verden på, at træne nysgerrighed og turde formulere spørgsmål, selv når I knap aner, hvor man skal lede efter svarene bagefter. På et universitet er det hurtige svar ikke altid det bedste.

Videnssamfundets uendelige informationsmængde har på ingen måde gjort evnen til akademisk fordybelse overflødig. Jo flere informationer, man har adgang til, des vigtigere bliver det jo at kunne bedømme informationerne ud fra en række af de principper, der også danner rettesnor for det, man af og til betegner "akademisk fordybelse". At gennemgå en akademisk uddannelse er blandt andet netop at skærpe evnen til at leve med, at ingen svar er endegyldige og ingen informationsmængde fuldstændig utømmende. Og alligevel skal antagelser altid bygge på redelighed, videnskabelighed og fuldstændig inddragelse af alle kendte sandheder på et givet område. Vedtagne sandheder skal på et universitet altid mødes med sund skepsis og efterprøves gang på gang.

At studere på RUC betyder, at I får kontakt til undervisere, der samtidig er forskere og dermed fagligt er helt i front på deres felt. Forskningsverde-

nen er international. RUC's forskere samarbejder med de bedste forskere verden over. Det er den samlede, internationale viden på det enkelte fagområde, der er udgangspunktet, når en forsker i rollen som underviser tilrettelægger og gennemfører undervisningen på universitetet.

Et studium på RUC giver et godt afsæt for jer, når I vil orientere jer internationalt. RUC har en lang række samarbejdsaftaler med universiteter verden over. Vi tilbyder jer enestående gode vilkår for at læse et halvt år i udlandet, og I får de udenlandske prøver og deleksaminer godkendt, som en del af jeres studium her.

Jeg tør godt love, at I, der nu begynder på RUC, kommer til at forandre verden. Fremtidens videnssamfund får brug for alle kloge hoveder – uanset hvilken uddannelse, de i øvrigt vælger at tage.

Velkommen til universitetsstudierne. Vi har glædet os til at møde jer, til at give jer mulighed for at uddanne jer – og til at blive udfordret af jer.

I dag siger RUC goddag og velkommen til jer. I morgen er I en del af universitetet – ikke kunder men, partnere eller medejere.

På RUC begynder følgende antal studerende efteråret 2001:

Nat-Bas	150
Hum-Bas	500
Sam-Bas	500
Direkte optag på kandidatuddannelserne	175
Diplomuddannelser	30
Masteruddannelser	200



RUC stadig i søgelyset

Trods de faldende ungdomsår-gange er der stadig stor søgning til RUC blandt de universitetsklare unge.

Der er, ifølge Den Koordinerede Tilmelding, 1492 førsteprioritetsansøgere, hvilket i forhold til år 2000 er uændret. Den samme tendens gør sig stort set gældende for det samlede ansøgetal, der er 3175 mod sidste års 3228.

Der er klart flest ansøgere på det humanistiske område med 1418 på Humanistisk Almen Basisuddannelse

og 438 på Humanistisk International Basisuddannelse.

Den Samfundsvidenskabelige Basisuddannelse har 1013 ansøgere, som er et lille fald i forhold til 2000, dog ikke hvad førsteprioritetsansøgere angår – her er det stabilt.

Der er fortsat lavest søgning på den Naturvidenskabelige Basisuddannelse med 306 ansøgere. Det er et fald på 50 i forhold til sidste år, men der er en fremgang på 13 i antallet af førsteprioritetsansøgere.

Studiechef Inger Rossing Jensen si-

ger om de unges valg af RUC: "Når man vælger RUC, giver man sig selv mulighed for at udskyde det endelige fagvalg. Det vil sige, at risikoen for at vælge "forkert" dermed er reduceret. Noget tyder på, at de 2-årige basisuddannelser spiller en vigtig rolle for valget af RUC som uddannelsessted. RUCs nye uddannelsesstilbud inden for Journalistik og Kultur- og Sprogmodestudier, samt de mange kombinationsmuligheder, der er på RUC, er en anden grund til at vælge RUC".

-kt

ABC og Katekismus

Charlotte Appels doktordisputats "Læsning og bogmarked i 1600-tallets Danmark" viser, at læsefærdighed var langt mere udbredt blandt også jævne folk i 1600-tallet end ellers antaget.

Af Karen Marie Juul Therkelsen,
RUCnyt

Lugten af maling, de nøgne, kliniske vægge og de tre hvidklædte mænd, udstyret med hver deres pensel eller malerrulle, præger gangen udenfor Charlotte Appels kontor. Indenfor på kontoret er opslagstavlen fyldt med billeder af bygningsværker, der øjensynligt har en lang fortid og historie. De er sat op med nåle, men langt fra tilfældigt. Der er nøje opmålt mellemrum mellem hver af billederne.

„Når min bog hedder „Læsning og bogmarked i 1600-tallets Danmark“, så skyldes det, at man skal op i 1600-tallet, før der for alvor begynder at være kilder til at finde ud af, hvordan forholdet mellem den menige mand og det trykte ord har været“, forklarer Charlotte Appel.

Charlotte Appel er uddannet historiker fra Københavns Universitet. Arbejdet med afhandlingen blev indledt i 1991, mens hun var kandidatstipendiat ved Københavns Universitet. Det blev afsluttet i løbet af hendes tid som adjunkt ved Institut for Historie og Samfundsforhold på RUC i årene 1995-2000.

Almindelige mennesker

„Jeg var nysgerrig efter at finde ud af, om man kunne se noget nærmere på, hvad det var for nogle ting, almindelige mennesker havde mulighed for at læse, og hvem der overhovedet kunne læse“, siger Charlotte Appel, der mener, at den mediehistoriske eller boghistoriske dimension har manglet i megen historisk forskning generelt. Hun nævner ændringerne i samfundet i forbindelse med overgangen fra det middelalderlige samfund til begyndelsen af det moderne samfund. Reformationen betød, at der på mange måder blev sat spørgsmålstegn ved det gamle religiøse verdensbillede og den gamle samfundsorden. Hun ønskede derfor at se på, hvordan mere almindelige mennesker oplevede disse forandringer.

„Det, jeg gerne ville, var også at give et bidrag til videre forskning i det hele taget, så ny mentalitetshistorisk og kulturhistorisk forskning også får et redskab i hænde ved nu at vide noget mere om kommunikationsmåde og kommunikationsveje i 1500- og 1600-tallets danske samfund“, begrundet Charlotte Appel.

Historien i disputatsen om Mette

Jensdatter, en 30-årig, fattig tjenestepige, der havde født et uægte barn, stammer fra en kirkebog, hvor begravelsen af den omkomne Mette Jensdatter blev beskrevet den 17. april 1688. Det fremgik af kirkebogen, at hun havde lært sig selv at læse i trykte bøger og det var netop på vej hjem fra et marked i Kolding, hvor hun ville købe sig en historie, at hun for vild, og først blev fundet død næsten syv uger senere.

Det var bl.a. historien om Mette Jensdatter, der rejste spørgsmålet om, hvorvidt hun var en ener eller om det i virkeligheden var mere udbredt med læsning blandt „jævne folk“ end tidligere antaget.

Det er da også denne historie, der byder velkommen i den 1012 sider lange disputats.

En anden historie, der også vækker stor opsigt, er historien om en karl, som begik selvmord i 1631, og efterlod et afskedsbrev. I brevet skrev han om troen på Gud og de gode gerninger, og ikke mindst, at bispen skulle have brevet, så det kunne blive trykt og offentliggjort. Karlen kunne altså både læse og skrive, og samtidig var han bevidst om vigtigheden af offentliggørelsen af det skrevne ord.

Læsning og skrivning

En af disputatsens overraskende konklusioner er, at der i slutningen af

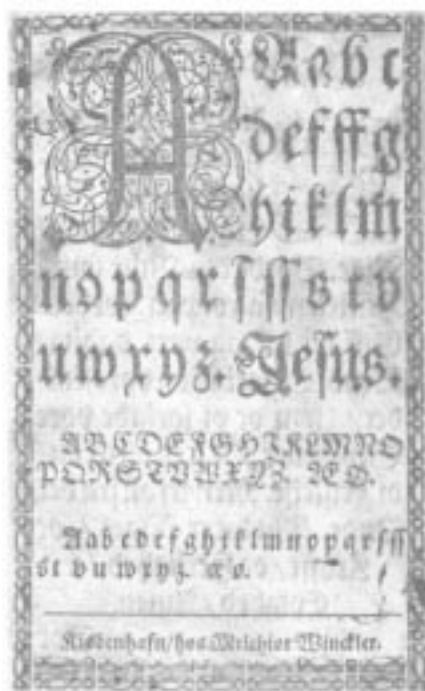

Titelblade fra den eneste bevarede danske ABC fra 1600-tallet (1649) og Luthers Katekismus fra 1601. Begge illustrationer fra disputatsen.

1600-tallet har været en udbredt læsefærdighed i de danske byer. „Man har altid vidst, at der var latinskoler, men der var også danske skoler, og der har især været holdt skole i mere uformel forstand, hvor lærere ofte var for eksempel en håndværker, der havde det som bibeskæftigelse, eller enker eller invalide soldater. De har simpelt hen tjent lidt til dagen og vejen ved at undervise”, konstaterer Charlotte Appel, der fortsætter: „Det er meget vigtigt for at få fat i det her, at på det tidspunkt, der var det med at læse og skrive, det var skilt ad. Det man først og fremmest lagde vægt på i 1600-tallet, var, at man skulle lære at læse trykt tekst. Det vil sige, at man fik en lille ABC med alfabetet og Luthers lille Katekismus. Så lærte man at læse i trykte bøger”. Hun fortæller, at det primært var drenge, der skulle lære at skrive, så de f.eks. kunne holde regnskab. Og når de lærte at skrive, lærte de altså også at læse den gotiske håndskrift. „Men der har været en vis opfattelse, kan man se i ældre litteratur, af, at i 1500-1600-tallet, der var det store flertal af den danske befolkning analfabeter. Når dokumenter skulle underskrives, har folk tegnet et bomærke eller sat segl, skrevet initialer i bedste fald, men kun et fåtal har skrevet deres fulde navn. Men når man begynder at finde ud af, hvordan undervisningen har fundet sted, kan man se, at fordi nogen kun kan skrive

initialer eller har tegnet et bomærke, så er det ikke ensbetydende med, at de ikke kunne læse. Det kan de sagtens have kunnet. Læsning og skrivning var netop adskilt”, fastslår Charlotte Appel.

Gud og djævel

Kirken var af stor betydning i 1600-tallet, og kirkens folk blev mere og mere opmærksomme på læsning som et redskab til, at befolkningen kunne blive bedre kristne. Dengang oplevede man på mange måder verden som opdelt mellem godt og ondt. Som Charlotte Appel udtrykker det: „Verden var simpelt hen en slagmark mellem Gud og djævel. Hvor man som god kristen måtte prøve at bekæmpe det onde og fremme det gode. Og man ser jo mange af de ulykker, der rammer samfundet i 1600-tallet – krig og pest – det ser man som Guds straf over samfundet”.

„I den periode kan man godt se begyndelsen til noget af det, der på længere sigt underminerer det religiøse verdensbillede - begyndelsen til en sekulariseringsproces”, uddyber hun. Der kommer et større antal af bøger om for eksempel medicin, som i deres indledninger fastslår, at det er Guds

(fortsættes næste side...)

Charlotte Appel forsvarede 11. juni 2001 den filosofiske doktorgrad ved Roskilde Universitetscenter.



Foto: Martin Agerssted Jant

» vilje og en straf, at landet skal rammes af for eksempel pest, og som der ved er tro mod det religiøse verdensbillede. Men efterfølgende rummer bøgerne oplysninger om, hvad man kan gøre for at undgå noget af eksempelvis smittefare. Det bliver dermed mere og mere udbredt, at der bliver lagt op til, at man kan handle selv.

Bogmarkedet

Charlotte Appel har holdt meget fast i og'et i titlen „Læsning og bogmarked“, fordi hun mener, at man må prøve også at forstå, hvorfor det var vigtigt at lære at læse, hvad der kunne have motiveret almindelige mennesker til i første omgang at lære det og ikke mindst holde det ved lige. „Man må vide noget om, hvad der var af læsestof, så jeg synes først, at læsefærdigheder bliver interessante, når man ved noget om bogmarkedet. Derfor handler den ene halvdel af min bog nok så meget om selve bogmarkedet“, pointerer hun.

„I disputatsen ser jeg også meget på, hvordan de myndigheder, der laver lovgivningsrammerne, ser på det trykte. For det er helt tydeligt, at de var meget klar over, hvor vigtigt det er. Der er en meget streng censurlovgivning hele perioden igennem, og i forskningen har der hidtil været en tendens til, at man har set meget på censur i betydningen bogforbud, ligesom der har været stor opmærksomhed omkring de sager, hvor man ved, at en bog har været forbudt. Men hvis man taler om bogpolitik i lidt mere bred forstand, hvad jeg har prøvet at kigge på, så kan man netop se, hvordan øvrigheden ikke kun går ind og forbyder det, de synes er skadelig litteratur, men også virkelig aktivt går ind og prøver at fremme de gode bøger og se dem komme ud i samfundet“, fortæller Charlotte Appel.

„Det man kan se i løbet af 1600-tallet, hvor bogmarkedet vokser, og hvor alt tyder på, at skaren af læsere også vokser, er, at på mange måder bliver det meget, meget sværere at kontrol-

lere. Så det, jeg har forsøgt med min bog, er at prøve at tegne et samlet billede af læsningens verden“, fortæller Charlotte Appel om titlens anden del. Her har drivkraften også været nysgerrigheden efter at finde ud af noget om den bredere befolkning.

Ude af kontrol

Kan man så bruge en disputats om læsning og bogmarked i 1600-tallets Danmark til noget i dag? „En af grundene til, at jeg syntes, at det her emne var spændende, var jo netop også i forhold til den medierevolution, vi i dag er midt i, og hvordan den kommer til at ændre samfundet. Der er i hvert fald nogle paralleller i den forstand, at man har et samfund, hvor der kommer en ny medieteknik, og hvor det er interessant at se, hvem det er i det samfund, der bruger det, hvordan det bliver brugt, hvordan det bliver spredt, og hvordan man forsøger at kontrollere det. Også i dag er der en masse politiske ønsker om og forsøg på at bruge de nye medier, men samtidig er der tale om nogle kommunikationsveje, der netop ikke lader sig kontrollere. Og det gjaldt for så vidt også forholdene dengang. Man kunne netop ikke kontrollere det trykte ord, som Paven forsøgte, ved

at lave en liste over forbudte bøger, og så sige, de ikke måtte trykkes. Var en bog først én gang blevet trykt i 1000 eksemplarer, var den over det hele i løbet af ingen tid, og det var også meget lettere at trykke bøger uden angivelse af, hvor de egentlig var trykt henne, dvs. man kunne simpelt hen ikke opspore, hvor bøgerne egentlig var udgået fra“.

Nadver ritualet

Charlotte Appel skal nu i gang med et andet projekt ovenpå næsten ti års arbejde med sin disputats. Det bliver et studie af nadver ritualets historie inden for samme tidsperiode som disputatsen. „Jeg vil gå ind og se på, hvordan det på mange måder vigtigste sakramente i kirken egentlig er blevet opfattet, hvordan kirkens folk har prøvet at forklare det for så vidt meget svære troens mysterium, og se på udviklingen i de 300 år. Det fortæller noget om, hvordan verdensbilledet ændrer sig, og at man mener, den almindelige befolknings forudsætninger ændrer sig. Og nok så vigtigt, kan vi komme på sporet af, hvordan almindelige mennesker har opfattet dette ritual. Det er der i hvert fald nogle muligheder for, fordi der udspandt sig en del konflikter. Der er flere eksempler på, at folk har nægtet at deltage i sakramentet. Det er jo en meget alvorlig ting, for det var det samme som at melde sig ud af det kristne fællesskab“, fortæller Charlotte Appel om sit nye projekt. Som historiker er hun begejstret for konflikter, for så snart der er konflikter, så tvinges de deltagende til at forklare nogle ting og der bliver dermed sat ord på – også på skrift.

Charlotte Appel, „Læsning og bogmarked i 1600-tallets Danmark“. Disputats. 1012 sider i to bind, illustreret, indbundet. Bogladepris 498 kr. Museum Tusulanums Forlag & Det Kongelige Bibliotek, 2001.



21. – siger det dig noget?

Det burde det – RUCs årsfest løber af stabelen den 21. september 2001 med samme koncept, nogle enkelte festlige udvidelser i programmet og (endnu) bedre transportmuligheder, når det hele bare bliver for meget af det gode

Af Martin Agersted Jarl, RUCnyt

Klokken 14:00 den 21. september fløjtes RUCs årsfest i gang. På fodboldbanen bliver finalen i RUC-cuppen afgjort, men samtidig kan man, hvis man er typen som ikke er helt så folkelig, deltage i fejringen af RUCs 29 års fødselsdag i Store Auditorium hvor der vil blive holdt taler af rektor og en student, holdt festforelæsning og uddelt doktorgrader i en lind strøm.

Klokken 16:00 åbner det store telt med udskænkning af gratis drikkevarer i en kortere periode. Et kvarter efter bliver scenen i teltet åbnet for annonceringer af de forskellige husfester. Kravet for at benytte sig af dette tilbud er at ens reklame er underholdende, oplyser Henrik Thorsen som er koordinator for festlighederne.

Musik, musik og musik

Teltet byder vanen tro på levende musik. Klokken 21:30 bemægtiger bandet Boogie Wonderland sig scenen som herefter bliver afløst af Tom Jones Experience. Teltet er åbent indtil 07:00 om morgenen.

Som et nyt element starter Café RRR (RUCs Røde Rødder). Egentlig er det ikke et nyt fænomen, fordi RUC'ere er jo røde, men nu får man et formaliseret samlingspunkt – udover konsistorium – ved årsfesten hvor man kan synge nogle af de gamle socialistiske – men evige – slagsange. Caféen får sandsynligvis til huse i bibliotekets gamle bygninger.

Transport

Transporten hjem bliver forbedret endnu en tand dette år. DSB har lovet to togafgange fra Trekroner Station klokken 02:00 og 03:30 mod København med plads til 1000 passagerer pr. afgang. Sidste år var der kun plads til 300 mennesker hvilket viste sig klart at være i underkanten. Bustrafikken er stadig uafklaret, men en køreplan vil blive annonceret senere.

For dem som tager ned til RUC i løbet af aftenen tilbyder DSB tre ekstra afgang fra Københavns Hovedbanegård til Trekroner Station, så man forhåbentlig undgår det ellers traditionelle trafikkaos der lammer al togtrafik fra Thyborøn til København.

I øvrigt kan man læse mere på hjemmesiden www.aarsfest.ruc.dk hvor man blandt andet kan få den sidste information om årsfesten. Kig løbende forbi. Som et sjovt indslag vises en nedtælling for hvornår den starter (i skrivende stund: 28 dage, 54 minutter og 9 sekunder).



Fotos: Martin Agersted Jarl

Ny skiltemand på RUC

Og et dødkedeligt blad
Og så en død svale

RUCs gamle skiltemand har sagt sin stilling op og erstattes af en ung mand der med engagement og ildhu vil gøre livet lettere for den der søger på RUC.

Af Martin Agersted Jarl, RUCnyt

Skiltningen på RUC bliver fra nu af varetaget af en ny skiltemand Dick Lerche der i august måned blev ansat som afløser for den afgangende skiltemand Jes Kromann. RUCnyt tog en lille snak med de to unge og engagerede medarbejdere om deres arbejde, om at komme rundt på RUC og om dødsfald på 'kontoret'.

Hvor lang tid har du været ansat som skiltemand?

"Jeg har været ansat i to år", oplyser Jes Kromann mens han roder lidt med skiltemaskinen som står og troner velpudset på arbejdsbordet i det meget store kontor der delvist er fyldt med et mindre kraftvarmeværk i den anden ende af lokalet og så selve bordet hvorpå mange RUC-skilte er blevet fremstillet. Et par gamle skilte ligger og flyder. "I sin tid ville jeg være flyttemand på RUC, altså sådan en stu-

dentermedhjælp som hjælper med at flytte, men desværre var der ingen stillinger ledige på det tidspunkt, så derfor blev jeg i stedet skiltemand."

Hvor tit skal man lave skilte på RUC?

"Det er jo sådan lidt sæsonbetonet arbejde. Der er rigtig meget at lave op til semesterstart, fordi der er blevet ansat en masse nye vejledere og folk rykker rundt. Men jeg vil skyde på at jeg har brugt en dag om ugen i gennemsnit", fortæller Jes mens hans afløser begynder at belære RUCnyts udsendte om hvilke urimeligheder en skiltemand må finde sig i: "Folk er altid så utilfredse med skiltningen, og selvom skiltemanden ikke står for politikken bag skiltningen, så er det os der bliver skældt ud. Det burde RUCnyt skrive om. I skriver kun sådan nogle kedelige artikler om studienævn, forelæsninger og den og den har sagt det ene og det andet", siger Dick.

"Nu skal du jo ikke fortælle hvad

RUCnyt bør skrive om", prøver Jes at indskyde midt i det hele.

Har der været nogle gode oplevelser forbundet med at være skiltemand?

"Tja, nogle gange er sekretærerne søde ved en, nej det er de faktisk tit. Nogle gange får man en kop kaffe, men det er ikke altid de kan forstå skiltningen."

"Hvad med slik, får man ikke slik", spørger Dick. Jes ryster på hovedet.

Hvordan ved I at man skal lave et nyt skilt?

"Man kan maile til skilte@ruc.dk, eller også får vi besked fra Teknisk Afdeling, men der er egentlig ikke så meget skiltearbejde, så vi flytter mest", fortæller Jes.

Dick, kan du ikke vise mig dit første skilt?

"Jeg har ikke lavet et endnu", siger Dick, "men jeg glæder mig meget til at lave mit første skilt. Jes har vist mig hvordan man skal gøre. Det er ganske simpelt. Man skal bare skrive på denne her maskine hvorefter selve teksten bliver valset ud. Derefter skal teksten klæbes på selve baggrunden

Tag cyklen til RUC

Af Jens Peter Thomsen, cyklist

Cykle til RUC? Hvor fedt er det, vil du måske spørge? 30 km ad Roskildevej i myldretidstrafik? Men næ nej, sådan behøver det ikke være. Forskellige RUC pionerer har faktisk udviklet Øko-ruten København-RUC; 34 idylliske og afstressende km ad små lande- og skovveje. Kører du f.eks. fra RUC, går turen gennem Marbjerg, Sengeløse,

Vridsløsemagle, Vestsikoven og ender ud ved Damhussøen. Alt efter vind (oftest vestenvind) og dagsform tager det mellem 1 og 1 1/2 time, og alt efter vind og dagsform kan du tage toget den ene vej (en cykelbillet koster 10 kroner). Og så får du foræret en god times motion oveni hatten, så du slipper for de røvsyge løbeture rundt om søerne. Du kan få en kopi af øko-ruten på Studievejledningen i bygning 01.

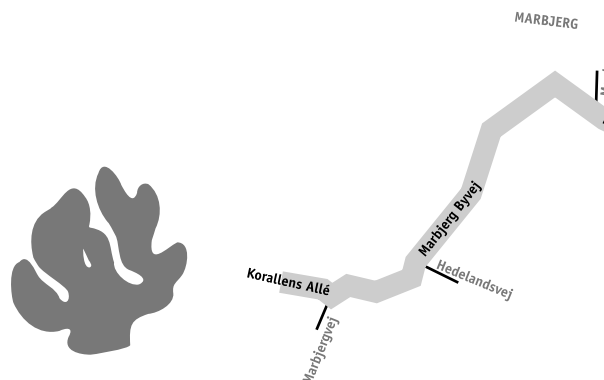

som man derefter sætter op hvor det skal hænge". Dick peger på en funk-lende boremaskine. "Det tager cirka en til to timer at fremstille et skilt", oplyser Jes. "Når vi har fået ordren om et nyt skilt, skal man først ud og besigtige stedet".

I må jo komme meget rundt på RUC. Hvad er det mærkeligste sted?

"Hm, det må vel være kælderens i bygning 16-17 stykker. Dyrestalden. Der er mærkeligt, men der har jeg ikke været for at sætte skilte op", svarer Jes.

"Ja, det er et mærkeligt sted", indskyder Dick, "men jeg har aldrig set et eneste dyr. Der er mange fryserum hvor de sikkert opbevarer afskårne lemmer".

Dick, glæder du dig til din nye stil-ling som skiltemand?

"Ja, selvfølgelig. Det sure er at jeg sandsynligvis ikke får så meget at lave i fremtiden. Fremtiden hedder Modu-lex som er sådan et skiltesystem hvor man laver sit skilt med klodser. Det æder sig ind på vores jobs. Det er fanme globaliseringen. Men RUCnyt



Den gamle „skiltemand“, Jes Kromann (tv), sammen med arvtageren Disk Lerche.

bør begynde at skrive om noget folk vil læse. For eksempel fandt vi en død svale herinde forleden. Den var blevet lukket inde i weekenden og tørstede sikkert ihjel. Det skulle I ta' at skrive om: Dødsfald på RUC." – hermed gjort.

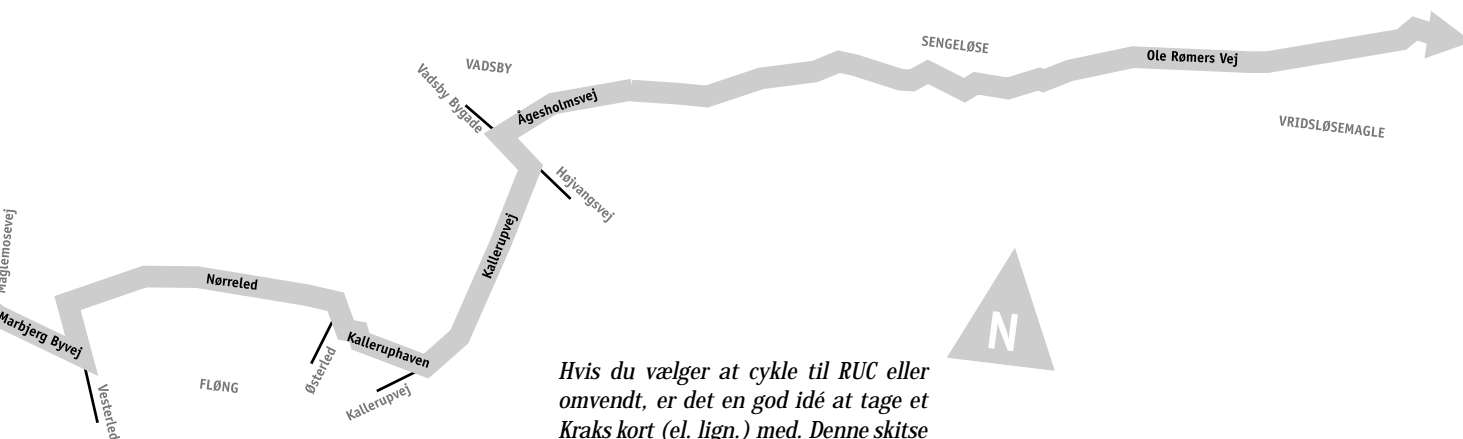

Hvis du vælger at cykle til RUC eller omvendt, er det en god idé at tage et Kraks kort (el. lign.) med. Denne skitse er kun til at beskrive ruten.

Studievejledningen informerer

12

BAGGRUND

RUCnyt 1/2001 - 2002



Studievejledningen på RUC består af Den Centrale Studievejledning og studievejledere på de tre basisuddannelser og de fleste overbygningsfag. Studievejlederne på fagene kaldes decentrale studievejledere. På **Den Centrale Studievejledning** kan du henvende dig med et hvilket som helst studierelateret spørgsmål eller problem. Vi vejleder i spørgsmål af teknisk art som meritansøgninger, udlandsophold, sygeeksamen, klagesager, orlov, fremtidigt arbejde m.m. Men vi kan også hjælpe med

mere personlige problemer. Har du problemer med gruppen, er du i tvivl, om du har valgt det rette studie, eller er der andre problemer, som gør, at dit liv ikke hænger sammen, og har du brug for at tale med en udenforstående, så kontakt Studievejledningen.

E-mail: studievejledningen@ruc.dk.

Har du problemer, vi ikke kan hjælpe med, kan du kontakte **Studenterrådgivningen** på RUC. Her kan du få anonym social og psykologisk rådgivning

Studievejledningen består pt af fem studerende og en fuldmægtig: Fra venstre: Jens Peter (Socialvidenskabs- og Pædagogikstuderende), Therese (Historie- og Pædagogikstuderende), Mads (cand.scient.soc. med Historie og Socialvidenskab), Hanne (Dansk- og Historiestuderende, pt på barselsorlov) og Thomas (Socialvidenskabs- og Pædagogikstuderende). Camilla (Pædagogik- og Antropologistuderende) og Christina (Filosofi- og Geografistuderende) nåede ikke med på billedet, men de arbejder her også.

af psykolog Santos Paz Pérez og socialrådgiver Nana Storm. Nogle af de problemer, Studenterrådgivningen kan hjælpe med, er for eksempel økonomi i forbindelse med barsel, flytning og sygdom m.v., koncentrationsvanskeligheder, personlige problemer, eksamensangst, angst- og krisereaktioner, ensomhed og kontaktproblemer. Studenterrådgivningen ligger i hus 3.1.5 og har åben for henvendelse mandag 11-13 og tirs-torsdag 9 – 13.30. Telefon 46 74 22 19. E-mail: ruc@studraadgiv.dk.

Både Studievejledningen og Studenterrådgivningen har tavshedspligt.

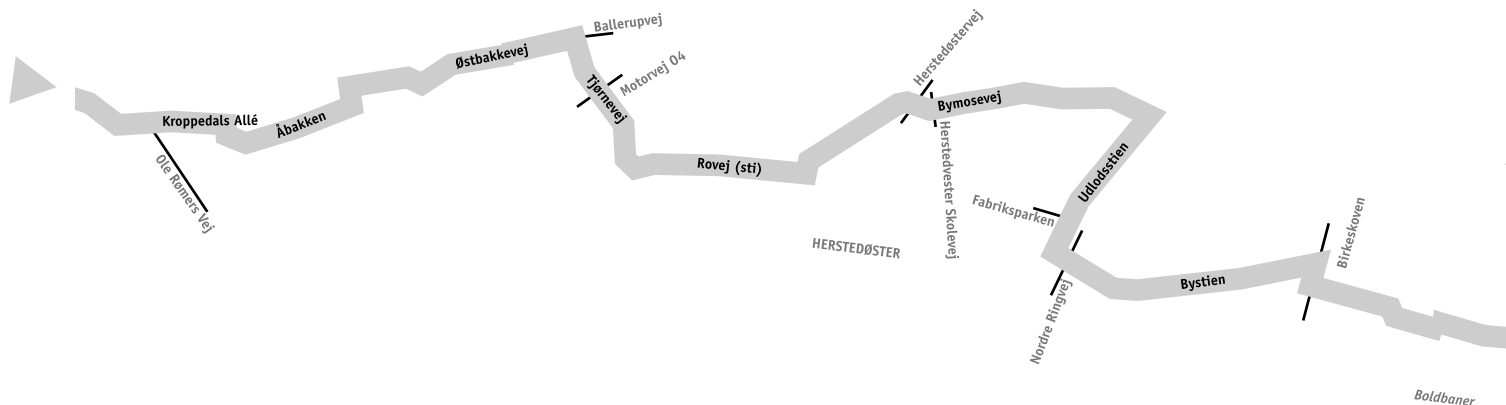

Hvis du vælger at cykle til RUC eller omvendt, er det en god idé at tage et Kraks kort (el. lign.) med. Denne skitse er kun til at beskrive ruten.

Nye studiekonsulenter på SamBas

Pjecer og planlægning af studiet

Har du spørgsmål eller brug for hjælp i forbindelse med studieplanlægning kan vi hjælpe på studievejledningen. Vi har også forskellige pjecer, der kan være relevante for dig. Det er blandt andre:

- **Kurser på Basis**
- **Kombibogen** – om at kombinere overbygningsfag på RUC
- **Kombination med Ekstert Fag**
- **Speciale** – gode råd og praktiske ting i forbindelse med specialeskrivning
- **Studieordninger** for alle RUCs fag
- **Overordnede Regler for RUC**
- **Barsel** – om at blive gravid som studerende
- **Stress** - og hvordan man bekæmper den
- **Eksamener** – gode råd i forbindelse med eksamenslæsning

Studievejledningens åbningstider

Studievejledningen ligger i bygning 01 og har åben for personlig henvendelse mandag – torsdag 9.00 - 16.00 og for telefonisk henvendelse mandag, onsdag og torsdag ml. 13-15 og tirsdag ml. 10-12. Telefon 46 74 30 92

Af: **Simon Galmar og Maria Søndergaard, studiekonsulenter, Sam-Bas**

Den forhenværende studiekonsulent på den samfundsvidenskabelige basisuddannelse, Jacob Bang, har valgt at stoppe som studiekonsulent for at bruge mere tid på sit speciale. I denne forbindelse er stillingen som studiekonsulent blevet overtaget af ikke mindre end *to* studerende.

De to nye ansigter på studiekonsulentkontoret er henholdsvis Simon Galmar 1. års studerende på Social Videnskab og Maria Søndergaard 2. års studerende på Sambahas, i hus 14.1.

Da vi nu er blevet to studiekonsu-

lenter på Sam-Bas, er den faste træffetid blevet udvidet og vi forventer derfor at have kontortid 2-3 gange ugentligt. De endelige træffetider har vi endnu ikke fastsat, men de vil blive oplyst snarest muligt, på www.sambahas.ruc.dk samt via opslag i sambahas husene.

Vi vil i forbindelse med opstarten af det nye semester besøge de nye Sambahas huse, og håber samtidig at få lejlighed til at hilse på mange af de "gamle" Sam-Bas studerende.

Et velkommen tilbage fra ferien til både nye og "gamle" studerende samt et ønske om et godt efterårssemester til alle fra de to nye studiekonsulenter.

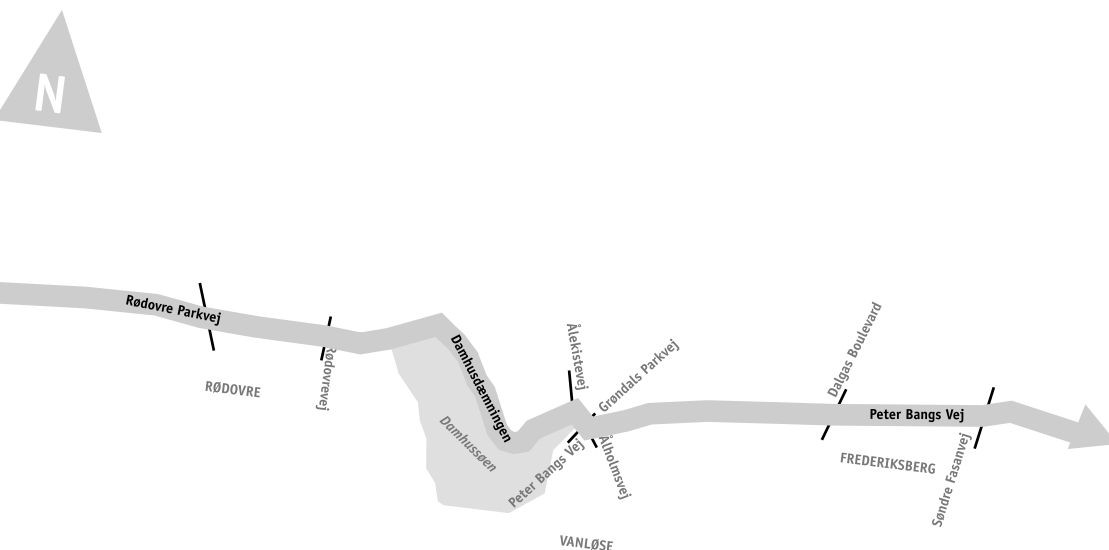

Kært barn har... FØDSELSDAG!

Af Bo Skovfoged

Der var engang en mand. Denne mand mente, der skulle lidt mere sjov og ballade til i forbindelse med årsfesten. 10 år senere har vi en vaskeægte tradition på RUC: Ruc-cuppen. Den er god nok – RUC-cuppen fylder 10 år i 2001, og det skal fejres.

Lad os sammen hylde denne kære og ærede fødselar, ved at samle flere hold end nogensinde før, ved at spille bedre og sjovere fodbold – og sidst, men ikke mindst: Score mere og flere end nogen kan huske...

Stedet og rammerne er de samme som de forgangne 10 års turneringer, men præmierne og festivitaten vil nå nye højder. Så tag og saml det mest farverige hold, mød op på plænerne bag P9 og lad os fejre de mange minutters kvalitetstid, det er blevet til på plænerne.

Ønsker du at deltage, så saml et hold og udfyld nedenstående blanket og aflever den til Henrik Thorsen i hus 8.2.

Det vigtigste er at deltage, ikke at vinde for enhver pris. Eller sådan noget... Husk: Det kan godt være Zidane blev solgt for 500 millioner kroner, men hvor godt tror du, *han* sover om natten?

Praktiske oplysninger

Et hold består af 5 spillere med et ubegrænset antal udskifttere.

Kampenes længde vil være afhængig af antal tilmeldte hold, men vi regner med, at de indledende kampe vil have en varighed på cirka 2 x 8 minutter. Hvert hold er garanteret mindst 3 puljekampe, der alle vil blive spillet *samme dag*.

Det er tilladt at spille med fodboldstøvler, men for hårdt spil tolereres ikke. Grove forseelser vil blive straffet med 2 minutters udvisning eller - i særligt grove tilfælde - bortvisning. Udviser en spiller eller et helt hold utåleligt, fornærmende og/eller direkte usportsligt dårligt spil (også kaldet en „Thomas Gravesen“), vil der blive uddelt straftragte.

Benskiner er ikke påbudt, men til-

rådes (jf. en „Thomas Gravesen“).

Tilmeldingsgebyret er 70 kroner, og det skal afleveres sammen med nedenstående tilmeldingsblanket til Henrik Thorsen i hus 08.2.

Sidste tilmeldingsfrist er onsdag den 12. september 2001 kl. 15.00!!!

Turneringen vil blive afholdt i *ugen op til årsfesten* med finale på årsfestdagen, det vil sige i tiden 17. - 21. september.

Kampplan vil blive hængt op rundt omkring på RUC og kan desuden afhentes hos Henrik Thorsen i hus 08.2.

Alle kampe spilles på Stadio Communale bag ved P 9 (ved indgangen mod Marbjergvej, mod øst).



Foto: Frederik Brun Madsen

Vinderne af RUC-Cuppen 2000, Alkoholdet, efter sejren.

Tilmelding til RUC-cup 2001

Holdnavn: _____ Hus: _____

Kontaktperson: _____ Tlf. (RUC/privat): _____

Eventuelle bemærkninger (f.eks. hvilke dage I helst vil spille): _____

(Det er vigtigt at meddele sine ønsker, hvis man ikke står til rådighed på et hvilket som helst tidspunkt mandag - torsdag)

70 kr. i tilmeldingsgebyr.

Aflever tilmeldingsblanketten og pengene til Henrik Thorsen i hus 08.2 senest onsdag 12.9. kl. 15.00.



Nyt fra epost-sekretariatet og Driftsafdelingen Datalogi

Af: Birthe Randrup, epost-sekretariatet

Ny version af Re: Webmail

Rigtig mange studerende bruger RUC's web-baserede postsystem, Re: Webmail, til at læse email med. Re: Webmail findes på adressen webmail.ruc.dk og kan bruges alene eller i kombination med et af de populære postprogrammer, Outlook, Netscape Messenger eller Eudora. Der findes en vejledning til, hvordan man indstiller de forskellige programmer på www.mail.ruc.dk/faq/email_settings.html

En ny version af Re: Webmail, version 2.2.6, blev sat i drift d. 8. august 2001. Version 2.2.6 retter en række kendte sikkerhedsfejl fra version 2.2.x og stavekontrollfunktionen er blevet så god, at vi overvejer at sætte den i drift snarest.

Hvis der optræder en eller anden form for problemer i forbindelse med den nye version af Webmail, skal browseren måske genstartes eller browserens cache (history files) skal slettes. Eventuelle fejl eller spørgsmål kan rapporteres/sendes til eposten@ruc.dk.

Udlevering af kodeord

Hvis du er ny på basis, har du fået tilsendt dit startkodeord til de centerrettede systemer sammen med velkomstbrevet eller fået det udleveret

af din hussekretær. Ellers kan du få det udleveret i epost-sekretariatet, bygning 42.1. Åbningstiderne er som følger:

Mandag-torsdag: 9.00-12.30 og 13.00-15.00

Fredag: 9.00-12.30

Vi kan iøvrigt altid kontaktes på adressen eposten@ruc.dk og bestræber os på at besvare alle spørgsmål vedr. edb-systemerne indenfor 24 timer på hverdage.

Oplysninger på RUC's Web-site

Ifølge den nye persondatalov, som trådte i kraft 1. juli 2000, må RUC ikke længere registrere sine studerendes navne, studieretninger og e-mailadresser på web-siten Find person, www.mail.ruc.dk, uden forudgående orientering af den enkelte studerende og - for så vidt angår e-mailadressen - kun med dennes accept.

Det betyder, at nye studerende fremover kun vil blive registreret på web-siten efter forudgående accept. Inden kontoen på de centerrettede systemer åbnes, skal nye studerende skifte deres startkodeord til et personligt kodeord. Samtidig skal de tage stilling til om deres navn, studieretning og email-adresse må kunne slås op på web-siten.

De „gamle“ RUC-studerende er allerede pr. automatik blevet registreret på web-siten Find person, www.mail.ruc.dk. Ønsker du at blive fjernet herfra, bedes du sende en e-

mail til eposten@ruc.dk

Vi anbefaler, at man som studerende lader sit navn mv. være søgbart, idet det ellers ikke vil være muligt for med-studerende og personale at finde email-adressen i systemet.

Vagtordning på centerrettede systemer

Der er etableret en vagtordning på de fælles edb-systemer, der skal sikre, at systemerne fungerer uden for normal arbejdstid fra kl. 16-23 på hverdage og fra kl. 16-22 lørdag-søndag.

Vagtordningen omfatter ikke lokale servere, udskrivningsproblemer, disketteproblemer eller problemer med tekstbehandlingsprogrammer og lign. Det er alene de centerrettede servere, der er omfattet af ordningen, dvs. email-systemet, dial-in systemet, postlisterne, serveren Akira og RUC's netværksudstyr. Der findes en status for de systemer, der er omfattet af ordningen, på adressen it-status.ruc.dk.

Hvis der opstår fejl, bliver IT-vagten informeret og vedkommende vil arbejde på at rette fejlen i det omfang, det er muligt. IT-vagten kan ikke kontaktes i vagtperioden. Det gælder også Rådighedsvagten, som ikke bør kontaktes i forbindelse med IT-relaterede problemer.

Mangler du ideer til dit projektarbejde?

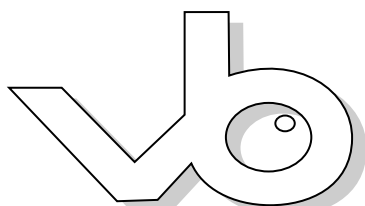

- Så anbefaler vi dig at se på www.vb.ruc.dk - VidenskabsButikkens online katalog.

I begyndelsen af semesteret vil du også kunne finde vore trykte kataloger i dit Hus.

Med venlig hilsen, VidenskabsButikken, HUS 11.2, lokal 2129.

Ny kantine på RUC

Af: Camilla R. Gregersen og Johan Rønby Petersen, Studenterrådets repræsentanter i kantineudvalget

ISS forpagter ikke længere kantinen på RUC! Der har de sidste år været meget utilfredshed med kantinen, og en evaluering offentliggjort i RUC-nyt viste, at ISS' kantine stort set ingen opbakning havde på RUC. Vi insisterede derfor på i kantineudvalget, at ISS ikke skulle have forlænget deres kontrakt, men at kantinen skulle i udbud.

Vi fik syv tilbud, hvoraf de fleste tilbud kom fra store alt-mulig-

rengørings-kantine-skopudsning-firmaer, men der var også et tilbud fra et ægtepar ved navn Claus og Pia Johannesen. Vi valgte ægteparret, og vi vil gerne fortælle jer hvorfor:

De lægger i deres tilbud vægt på både kvalitet, varieret og fedtfattig mad, økologi og faglært personale. Det udmønter sig f.eks. konkret i, at der er en bager tilknyttet kantinen, der hver formiddag bager alt brød, så det er frisk – tidligere var brødet bake-off og blev hurtigt tørt. Det har været af afgørende betydning for vores vurdering, at Claus og Pia går op i økologi, så fremover vil der være minimum 50%

økologiske varer i alle varegrupper (lige fra den lune ret til dressingen), og alt brød er 100% økologisk.

Men! Det er svært at starte et nyt sted – særligt når kantinen har et så dårligt ry, som da ISS drev den. Så kig forbi den nye RUCafé's hjørne, og har DU nogle særlige ønsker, du ikke gik til ISS med, så prøv at komme med dem nu. Beslutningsgangen er kort, da Claus og Pia er i kantinen hver dag, så meget kan lade sig gøre.

På vegne af Studenterrådet vil vi i hvert fald gerne byde den nye RUCafé velkommen.

Job til RUC'ere

årsfestsikkerhed — orange vagter



Til den kommende årsfest *fredag den 21. september* vil vi i lighed med de foregående år gøre en særlig indsats for sikkerheden. Det sikkerhedssystem, vi har etableret, har vist sig at fungere ganske godt, og derfor vil vi videreføre det i år med kun få ændringer.

Det vil sige, at vi vil

- udvide det sædvanlige professionelle vagtmandskab med en del mennesker (af størrelsesordenen 12 - 15). De skal for det meste gå rundt og observere, at alt går rigtigt for sig, og - forhåbentlig kun en meget sjælden gang - foregribe, at vold og egentlige slagsmål opstår,
- ansætte nogle hjælpere eller informationsmedarbejdere eller 'orange' vagter, som skal
 - vejlede og informere de mange mennesker, som er på RUC den aften,
 - give gæsterne anvisninger på, hvordan de skal opføre sig, hvis der er optræk til upassende opførsel,

- rapportere til en vagtstue, hvis der opstår problemer, som de ikke synes, de kan klare,
- foretage lettere oprydning og udføre andre forefaldende mindre opgaver.

Hjelperne vil blive udstyret med en orangefarvet arbejdsbeklædning i stil med den, der bruges på Roskilde-festivalen, så de bliver meget synlige, og de forsynes med walkie-talkier. Arbejdstiden vil blive 10 timer, og lønnen tilsvarende god. Der vil blive tillæg for natarbejde og overarbejde, og gennemsnitstimelønnen vil nå et pænt stykke over de 100 kr. Ud over arbejdet på årsfestnatten skal hjælperne deltage i et planlægningsmøde på et par timers varighed nogle dage før årsfesten. Det udløser også løn.

Henvendelse til Henrik Thorsen, hus 08.2, tlf. 46 74 21 99, e-post: hth@ruc.dk, snarest muligt.



Redigeret af maj

Det spiller ikke på naturvidenskab
"De unge mener ikke, at de har noget spillerum for kreativitet på disse uddannelser (red.: de naturvidenskabelige). De tror, at facit er givet på forhånd på studier som for eksempel fysik og ingeniør-studiet"

Birgitte Simonsen, leder af Center for Ungdomsforskning på RUC, i Midtjyllands Avis den 5. juli 2001.

De unge vil på RUC

"Roskilde Universitets Center er at af de universiteter, der kan melde om størst stigning i antallet af ansøgninger generelt.

Mod 3140 sidste år har universitetet modtaget 5085 ansøgninger i år, og stigningen fordeler sig på alle tre grene: humaniora, samfundsfag og naturvidenskab i nævnte rækkefølge"

Dagbladet Roskilde Tidende den 5. juli 2001.

KU: Her går det dårligt – send nye navne

"Det er nok oplagt, at vi markedsfører vores uddannelse for konservativt.

Når vi skriver Dansk, er det i virkeligheden en moderne uddannelse, der har en hel masse med kommunikation at gøre, og det er jo ikke lige sådan til at se.

Betegnelsen Retorik er jo heller ikke smart for den mest avancerede kommunikationsuddannelse i Danmark"

- siger *kontorchef på Københavns Universitet Jacob Lange i forbindelse med at fald på 13.6 procent i ansøgertallet til uddannelserne ved universitetet. Berlingske Tidende den 5. juli 2001.*

Fise Fornemt På Se og Hør

"Pia selv er heldigvis ligeglad med sine fisefornemme lærere. Hun glæder sig som et barn til at blive en del af den knalddygtige journalistiske stab på SE og HØR."

Peter Salskov i en leder i SE og HØR om ansættelse af den første RUC-journalist, Pia, hvilket ifølge RUC-lærerne kan ødelægge RUCs rænommé.

Accenture uddeler legater til studerende fra RUC

Pressemeddelelse fra Accenture

Dixi Louise Henriksen fik fredag d. 22. juni overrakt et rejselegat på 10.000 kr. af Accenture. Dixi Louise er igang med at tage sin Ph.d. i datalogi på Roskilde Universitetscenter, og har planlagt at bruge pengene på en udlandsrejse til Lancaster University i England.

Accenture uddelte i alt 17 rejselegater til studerende fra ni forskellige uddannelsesinstitutioner. De studerende, der alle har udvist et stort akademisk engagement, er optaget på udenlandske universiteter som en del af deres uddannelse. Selve overrækkelsen af legaterne fandt sted i virksomhedens nye domicil i Københavns kalkbrænderihavn. Professor Erling Olsen, tidligere formand for Folketinget (1994-1998) og repræsentant for uddannelsessektoren, bød velkommen til arrangementet og talte om betydningen af udlandsophold for menneskelige relationer. Peter Mogensen,



Dixi Louise (th) modtager sit legat af Maj-Britt Maltesen fra Accenture.

Direktør for Accenture tog tråden op, og talte om mulighederne for at rejse med sin virksomhed. Til sidst blev legaterne til de studerendes udlandsophold uddelt af Maj-Britt Maltesen, Accenture.

Efter overrækkelsen var der tid til champagne og kransekage, så legatmodtagerne kunne fejres på behørig vis.

giv blod

- et lille prik i armen for et menneskeliv

Blodbanken kommer
Fredag 7. september kl .9.30 - 13.30
Bygning 01, lokale01B

Ræk os armen i 10 minutter!

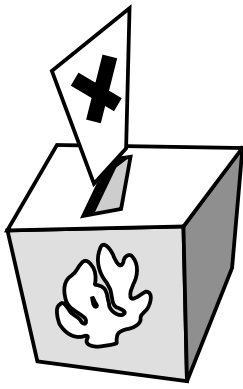

Pr. 1. september 2001 udskrives der

Valg til RUCs kollegiale organer

- Der afholdes ordinære valg for alle valggruppe 4 (studerende) til *Konsistorium*
- Der afholdes ordinære valg for valggruppe 4 (studerende) til *instituttbestyrelserne*
- Der afholdes ekstraordinære valg for valggruppe 1+2 (VIP) og 4 (studerende) til *studienævne*

Afstemninger vil finde sted den 8.-9. november 2001

Valgene vil være gældende med virkning fra den 1. februar 2001.

Valgcirkulærer indeholdende de nærmere regler for valgene, kandidatopstillingslister m.v. er tilgængelige i samtlige undervisningshuse pr. 1. september 2001. Yderligere eksemplarer kan rekvireres på Valgkontoret, hus 08.2.



VALGKONTORET

Mads Rosendahl, studieleder på Datalogi:

"Selvfølgelig kan man altid sige at de studerende fra basisuddannelserne mangler noget. Men man skal se på hvad der er realistisk at nå, og jeg mener at indenfor de rammer som basisuddannelserne eksisterer i, så er kvaliteten rimelig.

En ting slår en i øjnene: Når de studerende starter på datalogi, tror de at de kan lave projektarbejde. Studenterne har nogle urealistiske idéer om hvor gode de er til at lave et projekt. Men de er *ikke* altid særlig gode til det. Vi bliver nødt til at lære dem det, deriblandt hvordan man planlægger tiden i et projektforsøg, hvordan forløbet tilrettelægges og hvordan man laver ordentlige samarbejdsaftaler mellem projektgruppemedlemmerne. Årsagen er muligvis at projektarbejde er en central del af selve faget datalogi. Modsat mange andre fag er projektarbejdsformen en del af datalogis faglighed, af den simple grund at en datalogisk problemstilling ofte ikke kan løses af et enkelt menneske.

Nok laver de studerende projekter på basisuddannelserne, men spørgsmålet er om de får lært de rette værktøjer til at styre et projekt."

Omkring 250 studerende er indskrevet på datalogi. Andelen af studerende fra de tre basisuddannelser er næsten lige.

Jørgen Larsen, studieleder på Matematik:

"Når de studerende starter på matematik efter basisuddannelsen opfylder de i det store hele vores forventninger. Langt de fleste har under deres basisuddannelse taget to kurser på NatBas som udgør normalforudsætningerne for at læse matematik på overbygningen, fordi de basisstuderende er bevidste om hvilke faglige forudsætninger matematik kræver. Mange af dem har også lavet et matematisk projekt inden de kommer på matematik.

Det største problem for de studerende, når de begynder på overbygningsuddannelsen, er at kunne skelne mellem problemorienterede projekter kontra emneorienterede projekter, men det er allerede et problem som viser sig tidligt på basisuddannelsen. Og hurtigt lærer de hvad 'problemorienteret' betyder på et fag som matematik."

Matematik på overbygningen har i øjeblikket cirka 80 indskrevne studerende. Hovedparten kommer fra Den naturvidenskabelige Basisuddannelse.

Hvad siger OB?

Evalueringen af basisuddannelser er klar til offentliggørelse. RUCnyt har derfor spurgt fire studieledere fra overbygningen om de studerende fra basisuddannelserne lever op til deres forventninger.

-maj

Birgit Jæger, studieleder på forvaltningsuddannelserne:

“Generelt er de studerende rustet til at læse på vores overbygningsfag, når de kommer fra basis. Vi har jo vores anbefalede normalforudsætninger, og det er vores fornemmelse at langt de fleste studerende har fulgt dem på basisuddannelsen. Det skal siges at jeg ikke selv under min periode som studieleder har undervist, men jeg hører ikke utilfredshed blandt mine kolleger.

Niveauet er passende når de studerende starter på overbygningen, men det betyder ikke at de er færdige. Der er jo en faglig progression i uddannelsen som fortsætter indtil de er færdige.

De fleste studerende kommer fra Den samfundsvidenskabelige Basisuddannelse, men i de senere år er flere og flere studerende fra Den humanistiske Basisuddannelse søgt ind på den ene af vores overbygningsuddannelser: Socialvidenskab. Det kan mærkes, fordi de helt klart har en anden baggrund og derfor nogle andre vinkler på faget.

Desuden får vi flere og flere ind på uddannelsen gennem direkte optag – den såkaldte brobygger-ordning. Disse folk har enten en bachelor-grad fra et andet universitet, eller også kommer de med en mellemlang uddannelse som for eksempel socialrådgiver, sygeplejerske eller folkeskolelærer med samfundsfag. De har til gengæld en masse praktisk erfaring med i bagagen.”

Birgit Jæger er studieleder for forvaltningsuddannelserne som kan inddeles i tre fag: Offentlig administration, socialvidenskab og forvaltning. Cirka 1000 studerende er pt. indskrevet.

Jens Josephsen, studieleder på Kemi:

“Vi har bestemt nogle forventninger til de studerende, når de møder op efter basisuddannelsen – disse forventninger svarer til normalforudsætningerne for Kemi på Den naturvidenskabelige Basisuddannelse. Kemi-faget er delvist blandt andet tilrettelagt efter hvad vi får af studerende fra Den naturvidenskabelige Basisuddannelsen. Den naturvidenskabelige Basisuddannelse leverer et produkt, og nogle mener selvfølgelig at dette produkt kunne være anderledes, men generelt er vi tilfredse. De studerende er flinke til at lytte til vores råd om hvad man skal have tilegnet sig på basisuddannelsen for at kunne læse kemi.

Mange studerende mangler desværre et tilstrækkeligt matematisk beredskab. Det må vi tage højde for på kemi. Ellers kommer de studerende til os med de almene og de naturvidenskabelige færdigheder på et passende niveau – de studerende er generelt set godt forberedt.

Man kan selvfølgelig opstille en masse yderligere forventninger til de studerende inden de starter på kemi, men det er en meget vanskelig sag. Man ender tit med at sige at det-og-det burde de have lært på basis, samtidig med at man på basis kan bebrejde gymnasiet for ikke at undervise til et højt nok niveau. Gymnasiet kan herefter klage sin nød over folkeskolens kvalitet, osv.”

Cirka 150 studerende er i øjeblikket indskrevet på kemi. De studerende kommer alle fra Den naturvidenskabelige Basisuddannelse, men i tidens løb har ganske få studerende fra de to andre basisuddannelser fundet vej til kemi – for hurtigt at finde vej ud igen.

Så blev det endelig dagen



Af: *Claus Vesterager Pedersen, Planlægningschef Roskilde Universitetsbibliotek*

20. august åbnede RUC's rektor Roskilde Universitetsbiblioteks nye, smukke bygning ved RUC's sydlige indgang. Den mere officielle indvielse finder sted den 9. november under overværelse af Hendes Majestæt Dronningen.

Biblioteksbygningen er tegnet af Henning Larsens Tegnestue, som også stod bag bygningerne til første etape mod nord.

Med indflytningen i den nye bygning er godt 2 års forberedelsesarbejde og planlægning ved at være afsluttet. Alle har kunnet følge med i den fysiske tilblivelse af bygningen, ikke mindst ved den daglige passage af byggepladsen. Nu står bygningen der. Og biblioteket er flyttet ind.

Biblioteket er med sine godt 7.600 kvadratmeter en bygning med næsten dobbelt så meget plads som hidtil. De bedre fysiske forhold betyder, at mange flere materialer vil være direkte tilgængelige for publikum. Det betyder, at der er flere muligheder for at kunne finde den ønskede information uden forsinkelser. Det betyder også, at vi har fået mulighed for at etablere en lille læsesal - det såkaldte studierum - 3 gode undervisningsrum, 2 små AV-rum og en større videograf med plads til 20 personer, hvor man med

den nyeste teknologi kan se film, video, DVD m.v. Det betyder, at publikum kan tilbydes mange og meget forskellige opholds- og læsepladser overalt i biblioteket.

Samtidig med at vi er stolte over at have taget det nye bibliotek i brug og at kunne vise det frem, må vi imidlertid indrømme, at der i det første stykke tid er en række småting, som ikke er helt på plads. Forhåbentlig vil det ikke være noget, som vores brugere mærker alt for meget til. Vi håber i hvert fald på en vis forståelse for, at enhver relokalisering kræver lidt tid til detaljerne.

Åbningen af det nye universitetsbibliotek markerer også på andre måder en forandring af biblioteksforholdene for bibliotekets brugere; vi vil gerne være gearret til at kunne give den bedst mulige service for alle, der har deres gang på RUC. De vigtigste ændringer er:

Hjemmesiden

Bibliotekets hjemmeside har fået nyt design og er under indholdsmæssig revision.

Det er intentionen, at bibliotekets hjemmeside skal være indgangen til samlinger, til information og til kommunikation. Der tales meget om portaler i øjeblikket og RUB's hjemmeside skulle gerne blive RUC's portal til informationsøgning, -lokalisering og -





Fotos: Søren Møller, Roskilde Universitetsbibliotek

fremfindning. Vi har derfor fundet anledning til i forbindelse med ibrugtagningen af den nye biblioteksbygning at give hjemmesiden et andet udseende. Indholdet vil blive gennemgået i den kommende tid og flere nye tiltag vil blive inkluderet. På nuværende tidspunkt vil vi henlede opmærksomheden på følgende:

- Ris/ros foregår nu via hjemmesiden. Postkassen til meddelelser fra vore brugere er rykket ind på hjemmesiden, og der er opbygget et arkiv – en slags opslagstavle – med breve, kommentarer og svar på de ting, som vi mener har bredere interesse.
- Roskilde Universitetsbibliotek fra A til Å. På denne oversigt giver vi en kort forklaring på mange af de ting, som vore brugere dagligt vil have brug for at vide.
- De meget fine kort over biblioteket. Her vil det ved hjælp af farveskift, pile og anden grafik være meget nemt at finde rundt i bibliotekets samlinger.
- Fornyelser af lån. Vi forventer at vi i september kan åbne for lånernes selvfornyelse af deres bibliotekslån over bibliotekets hjemmeside.
- E-blanketter. Mulighederne for elektronisk kommunikation med biblioteket udbygges: bestillinger

af lån fra andre biblioteker, forslag til nyindkøb af bøger og tidsskrifter, bestillinger af bøger og tidsskrifter fra magasiner.

Lånereglerne

Lånereglerne er ændrede på flere punkter. Dette sker for at bringe dem i overensstemmelse med intentionerne i den nye bibliotekslov, som trådte i kraft 1. juli 2000. De væsentligste ændringer drejer sig om lånefrister og gebyrregler. I nogle tilfælde bliver det lidt dyrere at aflevere for sent, i andre tilfælde falder gebyrerne. For at imødekomme et stort brugerønske indfører vi en fornyelsesprocedure, hvor man selv på bibliotekets hjemmeside kan forny sine lån. Til gengæld skal man selv holde øje med, hvornår lånetiden udløber. Vi vil gerne bede vore brugere om grundigt at læse de nye regler for benyttelse og gebyrer. Reglerne er udsendt til alle studerende og fremlagt på biblioteket. De kan desuden ses på bibliotekets hjemmeside.

Det er et mål for os at stille alle brugere lige med hensyn til benyttelse af tidsskrifter, uanset om de findes på biblioteket i papirform eller i elektronisk form. Dette mål mener vi opfyldes bedst, hvis også de trykte tidsskrifter altid kan forefindes i biblioteket, og det er derfor besluttet, at „almindelige“ tidsskrifter ikke udlånes. Tidsskrifter med et tema-mæssigt

indhold og enkeltnumre i bogserier eller rapportserier kan dog fortsat lånes, på samme vilkår som andet udlånsmateriale. Det vil være tydeligt angivet i katalogen, hvis et tidsskrift kan lånes og sådanne tidsskrifter vil være forsynet med en grøn mærkat på omslaget eller på den kassette, som de er opstillet i ude i samlingerne. De trykte tidsskrifter kan benyttes på biblioteket eller man kan kopiere fra dem.

En meget stor og stigende del af tidsskrifterne på RUB fås i elektronisk form. De kan hentes på nettet og printes ud hjemme, på RUC eller på biblioteket. Det vil altid være muligt at få en nærmere beskrivelse af, hvordan de elektroniske tidsskrifter kan anvendes, herunder også hvordan der kan søges i artikler og links direkte til den litteratur, som man måtte ønske.

De væsentligste nye låneprocedurer kan kort sammenfattes således:

- Alt udlånsmateriale får samme standardlånetid på 4 uger
- Almindelige tidsskrifter udlånes ikke
- Tematidsskrifter og serierapporter udlånes fortsat
- Fornyelser af lån kan ske over bibliotekets hjemmeside
- Tilskrivelse af gebyrer for over-

- » skreden lånetid sker automatisk uden forudgående meddelelse

Kopi- og printpolitikken

Principielt sker al kopiering og printning i det ny bibliotek på selvbetjeningsvilkår og mod betaling. Dog vil skærmpoint af enkeltsider fra f.eks. kataloger og databaser være gratis. Til brug for udprintning eller kopiering på biblioteket er der uddelt print-/kopikort til alle studerende. Det er sket sammen med udsendelsen af studiekort til de ældre studerende og som særlig udsendelse til alle nystartede studerende på RUC. Kortet gælder til 500 gratis kopier. Har man kopi-behov ud over dette, vil der kunne købes print-/kopikort i udlåns-skranken til en pris svarende til 45 øre pr. print/kopi. Bibliotekets hidtidige kopiservice med tilbud om gratis kopiering af udlånsklausuleret materiale ophører.

Lærere/forskere på RUC vil få udleveret tilsvarende print-/kopikort ved henvendelse på biblioteket.

Ekspeditionstiden for materiale fra lukkede samlinger

Desværre har biblioteket ikke helt fået opfyldt alle sine pladsbehov i forbindelse med den nye biblioteksbygning. Ikke alle materialer kan stå fremme og vi vil derfor stadig have magasiner, hvor bøger og tidsskrifter ikke er umiddelbart tilgængelige for brugerne.

De fleste bøger og tidsskrifter er opstillet i et særskilt magasin i biblioteksbygningen, men der er materiale fra før 1970, som vil være magasineret andetsteds på RUC's område.

Fra nærmagasinet vil der være afhentning af bestilt materiale hver hele time, mens der afhentes 2 gange dagligt fra fjernmagasin.

Vejledningen

Biblioteket har traditionelt været meget fokuseret på at give en professionel og fyldestgørende vejledning. Med den nye biblioteksbygning er der blevet mulighed for at samle og styrke vejledningsfunktionen med kompe-

tente vejlederteams, placeret midt i den stærkt udvidede referencesamling.

RUB foretog i foråret en brugerundersøgelse, hvori vi, udover at måle tilfredshedsgraden med bibliotekets vejledning og faciliteter, forsøgte at indhente information om de behov og mangler, som vore brugere måtte efterlyse. Vi tror, at vi med de nye fysiske forhold og med de nye praktiske tiltag, vil kunne imødekomme noget af det ønskede. Ikke alt, naturligvis, men det er vores forhåbning, at vi ved en gentagelse af brugerundersøgelsen i løbet af 2002, vil kunne få endnu finere tilbagemeldinger end dem, vi faktisk fik i foråret. Vi glæder os til at modtage ris såvel som ros.



Vikingereregatta for de nye studerende

I et forsøg på at introducere de nye studerende til Roskilde by og i øvrigt give dem en god oplevelse, er der som noget helt nyt arrangeret et vikingeregatta for alle 1.årsstuderende. Til regattaet, som foregår ved vikingeskibsmuseet i Roskilde vil der blive dystet i en række forskellige vikingediscipliner såsom kampestensstafet, styrte stang og hanekamp på tømmer-

flåde. Hvert nyt hus stiller med et hold, og resten af huset er med for at bakke op omkring dette.

Hvis dette har vækket nysgerrigheden hos ikke-førsteårsstuderende, er disse mere end velkomne til at kigge ned forbi vikingeskibsmuseet d. 7/9 kl. 14.00, hvor arrangementet skydes igang med en kaproning mellem rekor på RUC og 6 andre fra administratio-

nen mod byrådet i Roskilde med borgmesteren i spidsen – det kan ikke blive andet end en succes.

Arrangementet støttes økonomisk af Roskilde Kommune, Roskilde Amt samt af RUC, og der vil i øvrigt blive solgt både spidstegt pattegris og mjød hele eftermiddagen, så der er i hvert fald lagt op til en festlig dag.

Få mere ud af din SU!



20% PÅ FAGBØGER

BILLIG FORSIKRING

MEDLEMSBLADE

JOBFORMIDLING

ARRANGEMENTER

RÅD OM ANSÆTTELSE

Som medlem af djøf får du råd til mere end åndelig føde. Alene rabatten på bøger og forsikring tjener hurtigt dit kontingent ind. Samtidig får du StudSamf bladet og bliver en del af et stærkt fagligt netværk, mens du læser. Se flere fordele på vores hjemmeside:

www.djoef.dk/stud

djøf
StudSamf

Få en let snak med erhvervslivets tunge drenge

**...når mere end 60 af Danmarks førende virksomheder mødes på SICEF-messen i Øksnehallen
fredag d. 28. og lørdag d. 29. september 2001.**

Som de eneste i Skandinavien samler SICEF en række af Danmarks førende virksomheder og de mest efterspurgte MBA-skoler under samme tag.
Klik forbi www.sicef.dk og læs nærmere om arrangementet, hvor bl.a. gratis bustransport og fri entré sikrer dig en plads i weekendens gode selskab...og i fremtidens.

SICEF er et projekt under Civiløkonomerne og Yngre Civiløkonomer.

Hvor er danskerne?

Af Caroline, Margareta & Camilla, IC

Som nyankommen international studerende på RUC er man landet i et land man ikke kender, uden den vante omgangskreds og familie. Man er naturligt interesseret i at lære den nye kultur at kende - landet, universitetet, danskerne.

International Club (IC) starter nu op igen efter sommerferien med at arrangere sociale og kulturelle aktiviteter, dels med formålet at introducere de internationale studerende til Danmark, men endnu vigtigere: at skabe et mødested, hvor danske og udenlandske studerende deltager sammen om IC's aktiviteter. Det er tit svært at komme ind på livet af danskerne - man bliver ikke sådan uden videre inviteret med hjem.

IC forsøger derfor at skabe et fælles rum, der letter den første kontakt og giver anledning til at mødes og lære hinanden at kende.

Danskere og internationale studerende arrangerer i fællesskab alt fra weekendture over salsa undervisning til rideture på islandske heste - en meget alsidig forening, der præges af de aktive medlemmer.

- Men hvor er danskerne?

Vi er i øjeblikket kun 3 danskere, hvilket ikke er mange, når der er ca. 70 nye internationale studerende. Så meget for IC's integrerende formål.. Vi vil derfor meget gerne samarbejde med nogle nye, friske danskere, der udover at deltage i aktiviteterne også vil påtage sig nogle mere planlæggende opgaver i IC, sammen med os og de internationale studerende. Det kræver kun, hvad man selv har lyst til at afse af tid og energi.

Vi kan træffes på email international-committee@ruc.dk eller hver tirsdag mellem 12-13 i kontoret ved Studenterrådet.

For at følge med i IC's aktiviteter kan man også tilmelde sig vores mailingliste ved at sende en email med ordet subscribe til internationalclub@ruc.dk - eller tjekke vores hjemmeside www.internationalclub.ruc.dk

Desuden afholder vi et stormøde for alle interesserede fredag den 7. september klokken 15 i bygning 01, SR.

Vi håber at møde nogle nye danskere i IC!

Mange hilsner,
den danske minoritetsgruppe i IC -
Caroline, Margareta & Camilla



Den evindelige undren

Vi er på vej op til toget ved 5-tiden og møder en ganske ung spansk studerende med to store kufferter. Hun leder forgæves efter en reception, hvor hun kan hente nøglen til sit værelse på Rockwool kollegiet. Vi må skuffe hende, der findes ingen sådan reception og den famøse nøgle skulle være afhentet på det Internationale Kontor, indenfor almindelige åbningstider, naturligvis.

Man kan være bagklog og sige, at hun jo bare kunne have benyttet sig af den mentorordning, som i dette og det foregående semester er blevet tilbudt de nye udvekslingsstuderende. Mentor ordningen medvirker nemlig, at den danske mentor allerede har afhentet nøglen, så den internationale studerende kan komme ind på sit værelse. Desværre er virkeligheden sådan, at ikke alle de internationale helt forstår, hvad en mentor egentlig er - og hvorfor en mentor's hjælp i de fleste tilfælde viser sig at være en nødvendighed, hvis man vil undgå at sove den første nat på vandrehjemmet i Roskilde. Mange har slet ikke forestillet sig, at de vil ankomme til Marbjerg Mark og være ret alene.. Skal de da holdes i hånden, de stakkels nye? Skal de serviceres og forkæles? NEJ, men vi danskere i International Club mener ikke, at RUC kan være bekendt at tilbyde et så lavt serviceniveau overfor de internationale studerende, som tilfældet er. Boligområdet er bare et område, der kunne sagtens nævnes flere, hvilket vi ikke vil trætte læserne med i denne omgang.

Det sjove er, at internationalisering på RUC er et af de prioriterede indsatsområder - i diverse vigtige papirer, i hvert fald.

Vi har mange ideer og ambitioner på det internationale område i International Club. Vi har om nogen de internationale studerende inde på livet og ved efterhånden en del om deres glæ-

der og sorger som nye RUC studerende. Det falder os svært kun at arrangere teater ture og sidde kritikken overhørig, man kan ikke lade være at lade sig gribe af de mange historier og blive ret skamfuld på RUC's vegne over den behandling, mange af de internationale bliver udsat for rundt om på fagene. Men vi er her jo kun i IC for at arrangere sociale og kulturelle aktiviteter og hvis man begynder at brokke sig og blande sig, skal man sænke sine ambitioner og blot gøre det, der oprindeligt var meningen med IC - at arrangere teater ture og lignende. Det politiske klares et andet sted, der hvor magten - og ansvaret - ligger.

Stadig fyldes vi med en tilbagevendende undren: Hvorfor skal det bare være 'godt nok'? Hvorfor bliver vi nødt til at sænke ambitionerne? Er det forkert at ville yde en god service? Vi bliver gang på gang opfordret til at skulle sige nej til de internationale, når de beder os om hjælp - vi skal ikke være for flinke! Vil vi ikke gerne være bedre, her på RUC, til at håndtere den del af internationaliseringen, der omhandler de udvekslingsstuderende?

Nogle fag handler ansvarligt og ansætter studentermedhjælpere til at assistere de udvekslingsstuderende, Geografi som det evindelige pragt eksempel, Kommunikation er nu kommet med på vognen. Det er nu så rart for os at kunne sende de internationale videre med deres mange spørgsmål og vide, at nogen vil besvare dem. Det bliver også nemmere for os frivillige at sige nej og dermed minimere den tid, vi bruger på det rådgivende/problemløsende arbejde - når der nu er folk, der andre steder er ansat til den slags. Så får vi måske mere tid til at hverve nye danskere til at arrangere de famøse teater ture, som vel er det, vi skal holde os til i International Club..?

Semesterstart hos Samfundslitteratur



GRUNDBOG I PROJEKTARBEJDE

Jens Berthelsen, Knud Illeris, Sten Clod Poulsen

Bogen giver en introduktion til projektarbejdets pædagogiske, psykologiske og samfundsmæssige grundlag. Den videregiver erfaringer, anvisninger og tips til alle faser i projektarbejdet. Grundbog i projektarbejde giver en kort og klar introduktion til projektarbejdets pædagogiske, psykologiske og samfundsmæssige grundlag, til projektarbejdets placering i skole og undervisning, og til projektarbejde set i forhold til den personlige og samfundsmæssige udvikling.

Unge Pædagoger

1. udgave, 1985 - 154 sider - Tilbud kr. 48,00



THE HANDBOOK OF ACTION RESEARCH

Peter Reason, Hilary Bradbury, eds.

There is no 'short answer' to the question 'What is action research?' But let us say as a working definition, to be expanded on in this Introduction and indeed the rest of this volume, that action research is a participatory, democratic process concerned with developing practical knowing in the pursuit of worthwhile human purposes, grounded in a participatory worldview which we believe is emerging at this historical moment. It seeks to bring together action and reflection, theory and practice, in participation with others, in the pursuit of practical solutions to issues of pressing concern to people, and more generally the flourishing of individual persons and their communities.

Sage

1. udgave - 2000 - 468 sider - kr. 1.128,00



HANDBOOK OF QUALITATIVE RESEARCH

Af Norman Denzin & Yvonna Lincoln

The *Handbook of Qualitative Research, Second Edition*, represents the state of the art for the theory and practice of qualitative inquiry. Built on the foundation of the landmark first edition, published in 1994, the second edition is both the bridge and the roadmap to the territory that lies ahead for researchers across the disciplines.

Sage

2. udgave - 2000 - 1065 sider - kr. 1.173,00



NOTATTEKNIK FOR STUDERENDE-LYT, LÆS, NOTÉR

Peter Stray Jørgensen

Gode notater er dem man kan bruge når man skal bruge dem!

Notater er ikke bare notater. Notater er - og bør være - forskellige, alt afhængigt af hvilken situation man noterer i, og alt afhængigt af hvad notaterne skal bruges til.

Notatteknik for studerende giver retningslinier for undervisningsnotater, læsenotater og opgavenotater. Formålet med hæftet er at hjælpe de studerende med at få en bedre notatteknik - og dermed effektivere studier.

Samfundslitteratur

2. udgave - 2001 - 32 sider - kr. 28,00

Læs også de øvrige hæfter i studieteknik:

- Akademisk argumentation
- Klart sprog
- Formalia i opgaver
- Talegaver
- Skrivergrupper
- Specielt om specialer



RUC

Samfundslitteratur

RUC, bygning 01
Universitetsvej 1
4000 Roskilde
Tlf. 46 75 52 36
Fax 46 75 42 30
ruc@sl.cbs.dk

Se din bogliste på
www.samfundslitteratur.dk

Åbningstider september: Man. - tors. 9.30 - 16.30, Fre. 9.30 - 15.00

Meddelelser

RUCnyt formidler ikke-kommercielle meddelelser af relevans for universitetets ansatte og studerende. Meddelelser fra personer og / eller enheder internt på RUC optages normalt altid. Meddelelser fra eksterne kilder optages i det omfang, redaktionen skønner dem relevante. Meddelelser skal afleveres i elektronisk form, enten på diskette (vedlagt papirkopi), per elektronisk post (rucnyt@ruc.dk). Der anvendes ikke illustrationer i meddelelserne. Tilsendt materiale returneres normalt ikke.

INDHOLD

UDDANNELSE OG FORSKNING	27
Kurser	27
Seminarer	28
Symposier	29
Arrangementer	29
Forskningsstøtte	29
Legater & Stipendier	32
ADMINISTRATIVE MEDDELELSER	34
Personalenyt	34
Inst. VIII	34
ANDRE MEDDELELSER	35
Arrangementer	35
Stillinger	35
Praktik	38
Bolig	39

UDDANNELSE OG FORSKNING

KURSER

Lærestalernes Fælles formidlingskursus

Kompetence i formidling og tværfagligt, problemorienteret projektarbejde.

En projektgruppes analyse af Danske Banks kerneværdiprojekt, hvor banken ville lade virksomhedens værdier gennemstrømme hele organisationen fra top til bund, blev så vellykket, at gruppens rapport til Danske Bank i dag ligger på bestyrelsens bord. To tredjedel af gruppen har i dag fået nye, spændende studenterjobs som følge af deres tværfaglige projektarbejde på formidlingskurset.

Tværfagligt, problemorienteret projektarbejde får du som rucstuderende masser af under uddannelsen på RUC. Men du får ikke erfaring med at arbejde tværfagligt og målorienteret sammen med mennesker med en helt anden tradition for læring. Og det er den situation, du sandsynligvis vil møde i dit fremtidige arbejdsliv. Hos os har du lige nu muligheden for at få de kompetencer, som vil være betydningsfulde for dig i starten af din karriere.

På Lærestalernes Fælles Formidlingskursus kan du sammen med studerende fra DTU, Landbohøjskolen, Farmaceuthøjskolen, Københavns Universitet, IT-højskolen og Handelshøjskolen få erfaring med virkeligt tværfagligt samarbejde.

Kurset varer to semestre og kan meritoverføres med årsværk. Første semester er et grundkursus, hvor du bliver præsenteret for de værktøjer, der skal til for at kunne arbejde med projektet. Der er undervisning i skriftlig formidling, mundtlig formidling, computermediated communication, tværfagligt teamwork og projektværktøjer.

Sidst i det første semester dannes projektgrupperne, som alle skal arbejde med at løse formidlingsproblematikker for ydre rekvirenter. Erfarne eksperter indenfor både kommunikationsplanlægning og projektarbejde vejleder grupperne.

Vi har et samarbejde med Dansk Industri og Dansk Handel og Service, som hjælper os med at finde virksomheder med formidlingsproblematikker, men projekterne kan også have foreninger, institutioner eller enkeltpersoner som rekvirenter, og de studerende er meget velkomne til selv at komme med ideer til projekter.

Få mere information på vore hjemmeside www.lfcurser.dk eller ring til os på 38153844. Lene Ørnstrøm, kursusleder

Ph.D. Course in Case Study Research and Narratology

Organiser: Professor Bent Flyvbjerg, Aalborg University Lecturers: Bent Flyvbjerg and invited guest lecturers

Time: 28 November-4 December 2001

Place: Aalborg University

Participants: Max. 20

Fee: No fee for Ph.D. students, Danish or otherwise; a modest fee for non-Ph.D. students, who are welcome if the course is not fully booked by Ph.D. students.

Description: The objective of the course is to give participants hands-on experience with doing case study research and with using narrative in reporting and documenting research processes and results. Participants should be doing research in which the case study and/or narratology are, or are expected to become, central. Emphasis will be on acquiring practical research skills through learning-by-doing, but theory and methodology will also be covered. Key areas covered by the course are: The role of cases and narratives in innovative and creative learning processes; case study research and reflexivity; characteristics of good case studies and good narratives; case selection and data collection; the writing of field notes; archival research; dialogical research; ethics of dialogical research; the relationship between qualitative and quantitative methods in case study research; questions of validity; constructing Case narratives; the epistemology of case research; case studies and theory; generalising on the basis of case studies and narratives.

Apply before: 15 September 2001

Three ways to apply:

Please apply with the Aalborg Doctoral School only, NOT with Bent Flyvbjerg.

- 1 At www.auc.dk/fak-tekn/phd/kurserls4-7.htm
- 2 Call or write for a registration form at The European Doctoral School of Technology and Science, Aalborg University, Frederik Bajers Vej 7F, 9220 Aalborg, Denmark, tel: +45 9635 9638.
- 3 Simply send your data (name, date of birth, university address, name of institute) and a short description of your Ph.D. project (including name of supervisor) to the Doctoral School at the above address.

Sommerkursus i italiensk sprog og kultur i Italien i 2002.

Hermed opslås 10 stipendier til danske studerende til deltagelse i sommerkurser i italiensk sprog og kultur i Italien i sommeren 2002.

Stipendierne kan tildeles såvel 1. års studerende som ældre studerende. Ansøgere skal være fyldt 18 år inden udgangen af oktober måned 2001, men må ikke være over 35 år. Stipendierne vil fortrinsvis blive tildelt studerende, som ikke tidligere har haft stipendium til studier i Italien.

Stipendierne udgør 1.200.000 Lire. Der gøres opmærksom på, at kurserne kræver undervisningsgebyr.

Uddannelsesinstitutionerne anmodes om at bekendtgøre stipendierne for de studerende. Oplysninger om hvilke universiteter i Italien, der tilbydes sprog kurser, vil senere blive tilsendt institutter med italienskundervisning og vil ligeledes kunne ses på uddannelsesinstitutionernes internationale kontorer.

Ansøgnings-skema

Der anvendes Ciriuss' *Ansøgnings-skema vedrørende statsstipendier*, som fås på institutionernes internationale kontorer fra uge 35. Skemaet bedes indsendt i to eksemplarer.

Med ansøgningerne skal følge udtalelser fra to af ansøgerens lærere. Udtalelser fra italiensk-lærere bedes skrevet på italiensk.

Bemærk venligst, at studenterekskensbeviser og eksamensudskrifter fra universiteterne skal være bekræftede kopier. Dvs. at bevisernes ægthed skal bekræftes af uddannelsesstedet.

Såfremt ansøgeren er i stand til at udfylde ansøgnings-skemaet på italiensk, bedes dette gjort. I så tilfælde skal det andet eksemplar udfyldes på dansk.

Ansøgninger fra uddannelsesinstitutionerne bedes fremsendt i prioriteret orden til Ciriuss og skal være os i hænde senest den 2. oktober 2001.08.26

Mvh

Lone Lundgaard Jensen, Ciriuss Danmark, Hesseløgade 16, 2100 Kbh. Ø, tlf. 339957000
www.ciriussonline.dk

Oplysningsforbundet for Kritisk Videnskabsteori - et alternativ til fremherskende opfattelser af teoretisk arbejde

Oplysningsforbundet for kritisk videnskabsteori er startet i efteråret 1999 af en gruppe bestående af studerende fra Københavns Universitet og Roskilde Universitetscenter. Oplysningsforbundet er et forum for undervisning og diskussion af videnskabsteoretiske og dertil relaterede spørgsmål. Der afholdes i efterårssemesteret 2001 følgende kurser:

Grundkursus a 5 gange, første gang torsdag d. 27. september 2001 kl. 20 - 22. Pris 200 kr. Kurset giver en kritisk introduktion til nogle af hovedretningerne og de grundlæggende problemstillinger indenfor videnskabsteori, herunder bl.a. empiricisme, hermeneutik, metodologibegrebet og erkendelsesteori. Litteratur: Niels Gilje og Harald Grimen "Samfunnsvitenskapens forutsetninger"

Fortsætterkursus a 8 gange, første gang onsdag d. 3. oktober 2001 kl. 20 - 22. Pris 270 kr. Dette kursus giver en udvidet indføring i kritisk videnskabsteori. Den primære litteratur er Barry Hindess "Philosophy and methodology in the Social Science" og Louis Althusser "At læse "Kapitalen".

Moderne foregår på Sølvgades skole (1. Sal) på Sølvgade 16 i København K. Undervisningen forestås af Dr. Vibeke Boelsen.

Uddybende information og kursusplaner fås ved henvendelse til Martin Petersen, tlf. 35351065, mail: martin.petersen@afs.org . Tjek også www.okv.subnet.dk for yderligere information.

SEMINARER

IMFUFA institutseminarer

20.09 Jessica Carter (Inst. f. matematik og datalogi, SDU)

Matematikens ontologi belyst ud fra et historisk eksempel: K-teori

Matematikens ontologi vedrører spørgsmål om eksistens af matematiske begreber, et "hot" emne inden for forskning i matematikkens filosofi. I oplægget gennemgås nogle af synspunkterne i debatten. Da synspunkter vedrørende matematikkens filosofi bør afspejle matematikkens praksis, har jeg valgt at studere ét område af matematikken, nemlig K-teori. Formålet er at belyse hvordan og hvorfor ny begreber indføres i matematikken. Oplægget præsenterer dette arbejde og diskuterer hvordan det kan bruges i den filosofiske diskussion.

27.09 Carsten Thomsen (Rigshospitalet)

Magnetisk resonans i medicinske anvendelser

Billeddannelse og magnetisk-resonansspektroskopi (MR) er i dag veletablerede i dansk hospitalsvæsen med en kraftig stigning i udbredelsen af MR samt i antallet af undersøgelser. På Rigshospitalet er vi fra 1997 til 2000 steget fra 2970 til 4940 patientkontakter per år. MR-udviklingen har været præget af et frugtbart samarbejde mellem læger, ingeniører og fysikere. Det har vist sig at en meget stor del af de klassiske MR-teknikker også kan udnyttes til optimering af billeddannelse. Foredraget vil præsentere MR-skannerens teknik, fysikken bag MR-billeddannelse samt et udpluk af de nye billeddannende teknikker der baserer sig på velkendte MR-eksperimenter.

Seminarerne afholdes (hvor ikke andet er oplyst) i bygn. 02, lokale I og varer fra kl. 13.00 til kl. 15.00

IMFUFA's seminarer annonceres løbende på instituttets hjemmeside: <http://mmf.ruc.dk>

Seminarrække over Konstruktive Opfattelser af Matematikken, Roskilde Universitetscenter

Der findes i dag flere forskellige konstruktive tilgange til matematikken. I denne seminar-række vil nogle af de vigtigste blive diskuteret og sammenlignet. Nogle betydningsfulde konstruktive sætninger vil blive analyseret. Seminaret henvender sig til ph.d.- og specialestuderende og andre med interesse for

matematikens grundlag. Der forudsættes ikke et specielt dybt kendskab til matematisk logik, men deltagerne må have et grundigt kendskab til moderne matematik.

Grundbog: Michael J. Beeson: *Foundations of Constructive Mathematics*, Springer-Verlag, 1980.

Seminaret afholdes hver anden uge og starter den 14.09.2001 kl. 10.00 i P6, Roskilde Universitetscenter.

Polyfoni-seminar

Organiseret af De Skandinaviske Polyfonister og Institut 6. d. 26.-27. oktober i **P8**

Fredag d. 26 oktober

9.30 Åbning ved rektor Henrik Toft Jensen.

9.45 Angela Dioletta Siclari (Università di Parma): *Conscience et personne dans la pensée la plus récente de Bachtine*

11.30 Kaffepause

11.45 Helge Vidar Holm (Universitetet i Bergen): *Polyphonie et esthétique de la réception*

12.30 Frokost

13.30 Marcel Vuillaume (Université de Nice-Sophia Antipolis): *La polyphonie dans tous ses états. Analyse d'un texte de Léon Bloy*

15.00 Kaffepause

15.15 Kathrine Sørensen Ravn Jørgensen (Handelshøjskolen i København): *Connecteurs et discours indirect libre*

18.00 Middag (tilmelding nødvendig)

Lørdag d. 27

10.15 Ann Banfield (University of Berkeley): *The Subject of Grammar*

11.45 Kaffepause

12.00 Michel Olsen (RUC): *Discours indirect libre, passé simple, contagion stylistique, mot bivocal*

13.15 Frokost

14.15 Rundborstamtale og diskussion

15.45 Kaffepause

17.45 Afslutning

Gratis adgang. Mere udførligt program og tilmelding (nødvendig for frokoster, middag og tilsendelse af materialer) via www.hum.au.dk/romansk/polyfoni eller hos:

Caroline Kleist Matthiessen 3.1.5, Roskilde universitetscenter, Postboks 260 4000 Roskilde tlf.: 4674 2556; e-mail: Caroline@ruc.dk

Tid og hastighed som problem i en bæredygtig udvikling

Åbent seminar på Institut for Miljø, Teknologi og Samfund, RUC, mandag d. 17. september kl. 9.30 - 16 i auditoriet bygning 45.

Seminaret sætter fokus på den standende diskussion om væksthastighed, travlhed, stress, innovationsvang som en lidt utraditionel tilgang til diskussionen af en *bæredygtig udvikling*. I dag har samfundene ikke en tidspolitik; eller hvis de har en - så handler den kun om konstant forøgelse af hastigheder. Tiden og hastigheden i produktionen og i institutionerne er en side af naturødelæggelse; det er et aspekt af arbejdsmiljøet og det er ikke mindst centralt for "kultur og refleksion" i hverdagslivet. Hvordan skabes langsomhed og god tid til at

finde bæredygtige løsninger, der ikke er slidt op før de er undfanget? Kan man forestille sig at langsomhed kan sættes på den politiske dagsorden på forskellige niveauer i samfundet? Og er det ønskeligt? Disse er nogle af problemstillingerne, som vil blive rejst i dette års Septemberseminar på Tek-Sam.

Program

9.30 - 9.45 Velkommen

9.45 - 10.45 *Alt står stille i rasende fart:*

Lineær, langsom tid som knap ressurs,

Thomas Hylland Eriksen Centre for Technology, Innovation and Culture, Oslo University

10.45 - 11.15 Pause

11.15 - 12 *Tændt på den hurtige tid, De*

Impro Tændte

Prokost

13.00 - 13.30 *Tid og mennesker,* Birthe Bech, AAU

13.30 - 14.00 *Tiden er rund - en kritik af det digitale hakkemad,* Claus Heinberg, Tek-Sam, RUC

14.00 - 14.30 Pause

14.30 - 15.00 *Tid og økonomi,* Peter Olsén

15.00 - 16.00 Diskussion med temaet:

„Elementer til en tidspolitik“

Forskningsseminarer på Geografi

Geografisk fagdidaktik i postmodernitetens skær
Jens Dolin, forskningslektor, Syddansk Universitet

Tirsdag d. 13. november kl. 13.00 - 15.00, lokale oplyses senere.

Landskab og kultur i geografi

Tina Hansen, ph.d. studerende, geografi/KVL;
Jonas Larsen, ph.d. studerende ved geografi, og
Kristine Juul, lektor ved geografi.

Mandag d. 10. December kl. 9.30 - 12.30 i
geofagsal, hus 19.2.

Forskningsseminarer i denne liste har deres udspiring i forskningsområdet «Informationsalderens sociale og økonomiske geografi». Der afholdes også forskningsseminarer i forskningsområderne «REPROPLAN» og «Naturgeografi og geøekologi».

Forskningsseminarene forløber med 20 min. præsentation, 10 min. forberedt «discussant» indlæg og derefter svar, spørgsmål og diskussion for hver paper. Paper kan fås / kopieres hos hussekretæren i hus 21.1 én uge før seminaret.

ALLE er velkomne!

SYMPOSIER

Symposium i anvendt statistik

21.-23. januar 2002, Århus

Call for papers

Det 24. Symposium i Anvendt Statistik afholdes i Århus den 21. til 23. januar 2002 i et samarbejde mellem Institut for Økonomi, Aarhus Universitet og Institut for Informationsbehandling, Handelshøjskolen i Århus.

Symposiets formål er at skabe et forum for udveksling af ideer og erfaringer med anvendelse

af statistiske metoder og analyser på tværs af forskellige fagområder. Der lægges vægt på såvel analyse og metode som fremstilling og fortolkning af resultater. Ved det sidste symposium i København, januar 2001, var der ca. 30 indlæg og mere end 100 deltagere.

Personer, der vil bidrage med et indlæg på symposiet, bedes sende titel og et resumé på ca. 10 linjer til Esben Høg, Institut for Informationsbehandling, Handelshøjskolen i Århus, Fuglesangs Allé 4, 8210 Århus V, email: eh@asb.dk. Direkte tel. 89 48 63 54.

senest den 1. oktober 2001

De skriftlige indlæg vil blive publiceret i en bog, der udkommer i forbindelse med symposiet. Deadline for de skriftlige indlæg er 1. december. På symposiet præsenteres de skriftlige indlæg med et oplæg på op til en halv time med efterfølgende diskussion.

Hvis du ønsker af få tilsendt programmet når det foreligger ultimo oktober, kan det ske ved henvendelse til Nancy Petersen, Institut for Informationsbehandling, Handelshøjskolen i Århus, Fuglesangs Allé 4, 8210 Århus V, email: npe@asb.dk. Direkte telefon 89 48 63 50.

På organisationskomiteens vegne

Viggo Høst, Institut for Økonomi, Aarhus Universitet

Esben Høg, Institut for Informationsbehandling
Handelshøjskolen i Århus

ARRANGEMENTER

Ses vi på onsdag ?

DMF for Studerende sætter i det kommende efterår fokus på studerendes interesser og netværk indenfor markedsføringsområdet. Vi giver de studerende en større viden og bedre indblik i, hvad der reelt foregår på "den anden side af bøgerne". Dette gør vi ved at arrangere virksomhedspræsentationer og foredrag om interessante cases og aktuelle emner. Deltagerne får desuden mulighed for at opleve virksomheder på tæt hold og møde centrale personer i branchen.

DMF for studerende kan kontaktes på:
Tel. 26838415, Mail: tuelc@get2net.dk

Venlig hilsen

Tue Lund-Christensen, DMF for studerende

Generelt om DMF for studerende

DMF for studerende er en klub under Dansk Markedsføringsforbund, der henvender sig til studerende med interesse for markedsføring, reklame og kommunikation. Målet er at skabe et forum, hvor studerende og erhvervsliv kan mødes og komme i dialog med hinanden. Den studerende får hermed mulighed for at skabe kontakter og personligt netværk. Arrangementerne foregår altid på onsdage kl. 17-19.

DMF for studerende - Program, efterår 2001:

Hvad kan sponsorer og events føre til ?

Carlsberg og 3rd dimension giver deres bud på hvordan eventmarkedsføring og sponsorer

kan forstærke kampagnebudskabet og brande produktet

Tid: onsdag d. 3/10 kl. 17

Sted: Parken

Foredragsholdere: Steen Albrechtslund, sponsorchef, Carlsberg

Jens Ørnbo, direktør, 3rd dimension

Besøg hos Adpeople

2 direktører fra tidens absolut mest succesfulde reklamebureau, Wibroe, Duckert og Partners giver et bud på hvordan man kombinerer kreativitet og strategi.

Tid: Onsdag d. 24/10. Kl. 17-19

Sted: Adpeople, Ørstedhus, Vester Farimagsgade 41, 1606 KBH V

Foredragsholder: Hanne Feldthus, Strategisk direktør, Wibroe Duckert og Partners

Livet i et konsulenthus

Få indblik i hvordan en stor international konsulentvirksomhed fungerer til dagligt.

Tid: Onsdag d. 14/11. kl. 17-19

Sted: Deloitte Consulting

Foredragsholder: Ulla Lohse

Tilmeldning: www.d-m-f.dk eller via fax.

38118747

Prisen for deltagelse er 30 kr. for DMF-medlemmer og 50 kr. for ikke medlemmer.

Ved spørgsmål om arrangementer, kontakt da Bolette Hagen på bh@d-m-f.dk

FORSKNINGSSTØTTE

Ansøgninger til Carlsbergfondet

Carlsbergfondet indkalder herved ansøgninger til sin kommende uddeling af forskningsmidler i efteråret 2001,

Ansøgningsfrist 1. oktober 2001.

Carlsbergfondet yder støtte til grundvidenskabelig forskning inden for humanistisk videnskab, samfundsvidenskab og naturvidenskab.

Kliniske, tekniske og andre anvendelsesorienterede projekter falder uden for Carlsbergfondets område, ligesom støtte til ph.d.-studier og anden uddannelse, herunder studierejser, kursusophold o.l. ikke vil komme i betragtning.

Ansøgning skal indgives på Carlsbergfondets ansøgningsskema i 6 eksemplarer (1 original og 5 kopier). Ansøgningsskema kan hentes på Carlsbergfondets hjemmeside www.carlsbergfondet.dk eller ved henvendelse til Carlsbergfondets sekretariat.

Ansøgning kan ikke indsendes i elektronisk form.

Det indskræmpes, at ansøgningsfristen overholdes. Materiale, der ønskes taget i betragtning ved ansøgningsbehandlingen, skal være vedlagt ansøgningen. Vejledningen til ansøgnings-skemaet må følges nøje.

Carlsbergfondets Sekretariat, H.C.Andersens Boulevard 35, 1553 København V, tel. 3343 5363, fax 3343 5364

Tilskud til u-landsforskning

Ansøgning om tilskud af Danida-midlerne til dansk u-landsforskning behandles af Rådet for Ulandsforskning. Ansøgningen skal være Rådet i hænde senest *mandag den 1. oktober 2001* med morgenposten.
Ansøgning skal indgives på ansøgningskema. Skema og vejledning kan rekvireres fra:

Rådet for Ulandsforskning
Udenrigsministeriet, StS.4, Asiatisk Plads 2,
1448 København K, telefon nr.: 33 92 10 49/10
51 eller hentes via forskningskontorets
hjemmeside på adressen:
www.u-landsforskning.dk

Midlerne kan gives til forskning inden for alle fagområder, hvor forskning og øget viden kan virke fremmende på løsningen af u-landenes problemer.

Tilskud vil bl.a. kræve, at der aflægges en udførlig rapport om forskningsprojektet på engelsk. Kun i særlige tilfælde kan der ydes støtte til forberedelse af forskningsprojekter.

For længerevarende projekter (over 1 år) kan alene ansøgere med en baggrund på ph.d.-niveau eller ansøgere til et ph.d.-program - etableret eller under aftale - komme i betragtning. Rådet kan endvidere yde støtte til ophold for gæsteforskere fra u-landene ved danske universiteter og forskningsinstitutioner (Visiting Scientist Programme).

Desuden gøres der opmærksom på muligheden for løbende at indsende interesse-tilkendigelser til forskningsbistandsprojekter under ENRECA-programmet, som har til formål at styrke u-landenes forskningskapacitet. Læs mere på ovennævnte hjemmeside.

Støttemuligheder ved Den franske Ambassade

Økonomisk støtte til fremme og udvikling af fransk-dansk samarbejde inden for forskning og videregående uddannelse.

Fagområder: alle

Hvem kan søge?

- Studerende, der har fuldført mindst 4 års studier og PhD-studerende
- Forskere, der er part i et dansk-fransk forskningsprojekt
- Gæsteforelæsere inden for rammerne af et dansk-fransk universitetssamarbejde

Hvilken støtte kan opnås og hvordan søger man?

Studerende, Ph.D.-studerende, forskere og gæsteforelæsere kan læse mere og hente ansøgningsformularer på http://www.amba-france.dk/Dansk/DK_Accueil_Scientifique.htm eller kontakte Lena Nebsager, tel : 33 67 01 77, ln@amba-france.dk

Ansøgningsfrist: midt i september til det følgende år.

Novo Nordisk Fonden indkalder ansøgninger til Udvalget for Kunsthistorisk Forskning

Udvalget giver i 2001 støtte til projekter inden for: Kunsthistorisk Forskning

Der kan søges støtte til et selvstændigt projekt

eller en klart angivet del af et større projekt inden for kunsthistorisk forskning, herunder klassisk arkæologi. Desuden til projekter, som kan bidrage til at udvikle kunsthistorisk forskning. Forskningen skal fortrinsvis udføres i Danmark.

Den næste uddeling af fondsmidler finder sted i ultimo november 2001.

Der skal ved ansøgning benyttes ansøgningskema, som indeholder udførlig vejledning. Skemaerne kan hentes på Fondens Homepage: www.novonordiskfonden.dk eller rekvireres trykte og på diskette (Word 2000) i sekretariatet:

Novo Nordisk Fonden, Brogårdsvej 70, Postboks 71, 2820 Gentofte
Telefon: 4443 9038, Telefax: 4443 9098
E-mail: nnfond@novo.dk

Ansøgninger skal indsendes i 5 eksemplarer til Fondens adresse, *poststempleet senest 27. september 2001/ Fonden i hænde 28. september 2001 kl. 12.00*. Ansøgninger modtages ikke som fax eller som E-mail.

Novo Nordisk Fonden indkalder ansøgninger til Den Læge- og Naturvidenskabelige Komité

Den Læge- og Naturvidenskabelige Komité yder støtte til: læge- og naturvidenskabelige forskningsprojekter

Der gives fortrinsvis fondsmidler til projekter inden for biomedicinsk forskning, klinisk forskning og biologisk grundforskning. Der kan ansøges om støtte til videnskabeligt apparatur, til materialer og til aflønning af ikke-videnskabelig medhjælp. Der kan *ikke* bevilges støtte til ansøgers egen løn eller rejseudgifter. Den årlige uddeling af fondsmidler finder sted ultimo november 2001. Der er *16.8 mio.kr.* til uddeling. *Ansøgningskema* med vejledning kan hentes på Fondens Homepage www.novonordiskfonden.dk, eller det kan rekvireres som papirkopi eller som diskette (Word 2000) i sekretariatet: Novo Nordisk Fonden Brogårdsvej 70 Postboks 71 2820 Gentofte Telefon: 44 43 90 38 (direkte nr.) Telefax: 44 43 90 98 e-mail: nnfond@novo.dk
Ansøgninger indsendes i 9 eksemplarer, *poststempleet senest 21. september 2001*. Ansøgninger modtages ikke som fax, elektronisk eller præliminær ansøgning pr. brev.

Orientering om støttemuligheder fra Statens Jordbrugs- og Veterinærvidenskabelige Forskningsråd (SJVf)

SJVf indkalder ansøgninger om forskningsaktiviteter med forventet start ultimo 2001 eller primo 2002. Der er ansøgningsfrist *mandag den 1. oktober 2001 kl. 12.00*. Der er 35-40 mio. kr. til uddeling over 3 år. SJVf har desuden *løbende ansøgningsfrist* til ansøgninger vedrørende videnskabelige konferencer og lign., studieophold i udlandet samt udgivelse af doktordisputatser og videnskabelige tidsskrifter. Derudover er der løbende ansøgningsfrist indtil den 31. august 2001 til „START“-programmet.

Separate opslag vedrørende SJVf's ordinære midler og „START“-programmet samt ansøgningsvejledning og ansøgningskemaer findes på SJVf's hjemmeside: www.iorsk.dk/sjvf/ansogningsmat.htm. Materialet kan desuden rekvireres hos Forskningsstyrelsen, Randersgade 60, 2100 København Ø, tlf. 3544 6200.

Ansøgere bedes læse det fulde opslag, før der søges. Bemærk også forskningsrådenes fælles generelle opslag om indkaldelse af ansøgninger pr. 1. oktober 2001 på www.forsk.dk/sjvf/opslagi.

Finanslovforslaget for 2002 er endnu ikke offentliggjort. Hvis finansloven indeholder nye særbevillinger, som skal administreres af forskningsrådene eller programkomiteer under Forskningsforum, vil de blive annonceret i større dagblade samt på hjemmesiden www.forsk.dk -m- forbehold for de bevilgende myndigheders godkendelse. Annoncering vil tidligst ske fra 1. oktober 2001. Det anbefales, at interesserede bestiller Forskningsstyrelsens e-mail abonnement på www.forsk.dk. Man kan også ved skriftlig eller telefonisk henvendelse til FIRST (Forskningsstyrelsens Information om Ressourcer og Stillinger, tlf. 3544 6200) komme på en mailingliste og få tilsendt materialet i skriftlig form.

Statens Humanistiske Forskningsråd

indkalder ansøgninger om støtte til forskningsaktiviteter, som starter i år 2002.

Der kan søges støtte til følgende forskningsaktiviteter:

- Forskningsprojekter, herunder post doc.-stipendier. En mindre del af Rådets midler vil denne gang være til rådighed for større projekter
- Ph.d.-stipendier / kandidatstipendier i Danmark.
- Afholdelse af videnskabelige konferencer og lign.
- Forskningsophold i udlandet over 1 måneds varighed
- Tidsskrifter, der aktuelt modtager støtte fra SHF

En samlet oversigt for rådets forskellige støttekategorier og ansøgningsprocedurer findes i SHF's informationsmateriale, se afsnit 12.

Støtten kan søges af såvel forskergrupper som enkeltpersoner, dog ikke af studerende til projekter, som er led i deres kandidatuddannelser. Der gives heller ikke støtte til permanente aktiviteter, f.eks. driftstilskud og oprettelse af faste stillinger.

Ved behandlingen af ansøgningerne lægger SHF vægt på følgende:

- Forskningens kvalitet og originalitet samt dens videnskabelige og samfundsmæssige perspektiver
- Projektets problemformulering, teoridannelse og de foreslåede metoders egnethed
- Projektets gennemførlighed (tidsplan, arbejdssted, adgang til videnskabelig vejledning og faciliteter i øvrigt)
- Ledelsesstrukturen ved større projekter
- Ansøgerens/ansøgnernes videnskabelige kvalifikationer
- Andre aspekter, f.eks. etiske

Ansøgninger skal indsendes på Forskningsstyrelsens Skema 1. Det kan hentes på <http://www.forsk.dk/skema/fs-skema/skema.htm> eller rekvireres fra Forskningsstyrelsen på tlf. 3544 6200 eller e-mail

forsk@forsk.dk. Ansøgning kan udfyldes online eller på papir alene. Ansøgning sendes i 16 eksemplarer (1 original, 15 kopier) - hæftet sæt-
vis med Skema 1 forrest og uden omslag - til:

Statens Humanistiske Forskningsråd,
Forskningsstyrelsen, Randersgade 60, 2100 Kø-
benhavn Ø

Ansøgning og kuvert skal være tydeligt mærket
med rådets navn. Ansøgningen skal være mod-
taget i Forskningsstyrelsen senest

mandag den 1. oktober 2001 kl. 12.00.

Ansøgninger eller bilag, der modtages efter an-
søgningsfristens udløb, vil ikke blive behandlet.

Regler for ansøgninger til SHF fremgår af rådets
informationsmateriale: [www.forsk.dk/shf/publ/
informat/shf-fond/](http://www.forsk.dk/shf/publ/informat/shf-fond/).

Forkortet - se www.forsk.dk

Indkaldelse af ansøgninger til Statens Samfundsvidenskabelige Forskningsråds frie midler - særligt post. doc.-stipendier og netværk

Statens Samfundsvidenskabelige Forskningsråd
indkalder hermed ansøgninger om støtte til
forskningsaktiviteter, som forventes at starte
ultimo 2001 eller i 2002. Det forventes at rådet
kan uddele ca 25 mio. kr., og uddelingen finder
sted i december 2001. Ansøgningsfristen er
fastsat til den

1. oktober 2001 kl. 12.00

Virkemidler:

I forbindelse med det kommende uddelingsmøde
kan der søges om støtte
til:

- Forskningsprojekter (forskergrupper såvel
som enkeltpersoner)
- Udvekslingsstipendier
- Udenlandske gæsteforskere .2Y2-årige
kandidatstipendier
- Studieophold i udlandet af mere end 1
måneds varighed
- International publicering
- Driftsstøtte til danske tidsskrifter

Rådet indkalder ved denne uddeling særligt an-
søgninger om

- Post doc.-stipendier
- Forskernetværk

inden for alle samfundsvidenskabelige områder,
f.eks. samfundsvidenskabelig IT -forskning,
kulturanalytisk køns forskning, kvalitativ
metodeforskning eller netværksdannelse om
kostbare dataindsamlinger.

Forkortet - se www.forsk.dk

LUDOMANI (GENOPSLAG)

Statens Humanistiske Forskningsråd, Statens
Samfundsvidenskabelige Forskningsråd og Sta-
tens Sundhedsvidenskabelige Forskningsråd
indkalder herved ansøgninger om støtte til
forskning i ludomani. Ansøgningsfristen er fast-
sat til

1. oktober 2001 kl. 12.00

I forbindelse med vedtagelse af lov nr. 462 af
31. maj 2000 om gevinstgivende spilleautoma-
ter er der for 2001 på finansloven afsat 2,5 mio.
kr. til forskning i ludomani.

Ludomani kan defineres som overdreven
tvangsmæssig spillelyst, og forskningsprojekter
vil eksempelvis kunne omfatte

- ludomani som historisk og kulturelt
betinget fænomen
- ludomaniens karakter, omfang og
konsekvenser
- ludomani sammenhæng med andre
sundhedsmæssige og sociale problemer
- ludomani som et individuelt og/eller
subkulturelt fænomen
- biologiske, psykologiske og sociale faktorer i
forbindelse med udvikling af ludomani
- behandlingsformer ved ludomani og deres
effekter
- ludomani i forhold til regulering og
organisering af spil i almindelighed
- økonomiske og teknologiske aspekter i
forhold til ludomani
- ludomani i internationalt og/eller
tværkulturelt perspektiv

Der kan søges om støtte til forskningsprojekter,
enten som gruppe- eller individuelle projekter,
herunder ph.d.- og post doc.-stipendier. Der
kan søges om frikøb af fastansatte forskere med
op til 60% af den aktuelle løn.

Forkortet - se www.forsk.dk

Indkaldelse af ansøgninger til Samarbejde med erhvervsliv (LOK)

Ansøgningsfrist 1. oktober 2001 kl. 12.00

SSF indkalder hermed ansøgninger om støtte til
forskningsaktiviteter under LOK-puljens formål,
som forventes at starte i 2002.

Puljen er et initiativ udviklet i forbindelse med
regeringens tværministerielle projekt „Ledelse,
organisation og kompetence“ (LOK). LOK-initia-
tivet skal understøtte danske virksomheders
omstilling af ledelse og organisation til nye
krav, som følger af en vidensbaseret og global
økonomi.

Udbudsmateriale med specificering af det fag-
lige indhold samt kravene til ansøgningerne
kan rekvireres hos Forskningsstyrelsen/Statens
Samfundsvidenskabelige Forskningsråd, tlf. 35
44 62 00. Materialet kan også hentes på
Forskningsstyrelsens hjemmeside: [http://
www.forsk.dk](http://www.forsk.dk).

Spørgsmål vedrørende initiativet kan rettes til
fuldmægtig Vibeke Schrøder tlf. 35446200, e-
mail vs@forsk.dk.

Indsendelse af ansøgninger:
Ansøgninger indsendes på Forskningsstyrelsens
skema 1 i 16 eksemplarer og stiles til:

Statens Samfundsvidenskabelige Forskningsråd,
Randersgade 60, 2100 København Ø

Ansøgningerne skal være modtaget senest
1. oktober 2001, kl. 12.00.

Ansøgninger på 3 mio. kr. eller derover skal
indsendes på **engelsk** med henblik på ekstern
bedømmelse.

Ansøgninger, der modtages efter fristens udløb,
vil ikke blive behandlet. Opfylder ansøgningen

ikke de betingelser, der fremgår af opslag,
udbuds- materiale, informationsfolder og vej-
ledningen til ansøgningskemaet, kan den ikke
påregnes behandlet.

Statens forskningsråd

Statens Humanistiske Forskningsråd (SHF)
Statens Jordbrugs- og Veterinærvidenskabelige
Forskningsråd (SJVF)

Statens Naturvidenskabelige Forskningsråd
(SNF)

Statens Samfundsvidenskabelige Forskningsråd
(SSF)

Statens Sundhedsvidenskabelige Forskningsråd
(SSVF)

Statens Teknisk-Videnskabelige Forskningsråd
(STVF)

indkalder herved ansøgninger om støtte til
forskningsaktiviteter, som forventes at starte
ultimo 2001 eller i 2002.

Alle råd har udarbejdet særskilte opslag med
nærmere oplysninger. Opslag, informationsma-
teriale (om bl.a. prioritetsområder og virkemid-
ler) samt ansøgningskemaer findes på
internetadressen: www.forsk.dk og kan også re-
kvireres på tlf. 35446200.

Ansøgninger, der ikke er udfyldt korrekt i hen-
hold til det pågældende råds informationsma-
teriale og vejledningen til det pågældende ansø-
gningskema, kan ikke påregnes behandlet.

Ansøgningsfristen er:

Ansøgninger, der modtages efter fristens udløb
vil ikke blive behandlet ved denne termin

Ansøgning indsendes til:
Forskningsstyrelsen Randersgade 60
2100 København Ø

Det ansøgte råds navn bedes angivet på kuver-
ten.

Andre ansøgningsfrister:

Rådene har yderligere ansøgningsfrister for
visse ansøgningstyper. Se nærmere i de enkelte
råds informationsmateriale.

Finanslovsforslaget for 2002 er endnu ikke of-
fentliggjort. Hvis finansloven indeholder nye
særbevillinger, som skal administreres af forsk-
ningsrådene eller programkomiteer under
Forskningsforum, vil de blive annonceret i
store dagblade samt på hjemmesiden
www.forsk.dk - med forbehold for de bevilgende
myndigheders godkendelse. Annonce- ring vil
tidligst ske fra 1. oktober 2001. Det anbefales,
at interesserede bestiller Forskningsstyrelsens
e-mail abonnement på www.forsk.dk. Man kan
også ved skriftlig eller telefonisk henvendelse
til FIRST (Forskningsstyrelsens Information om
Ressourcer og Stillinger, tlf. 3544 6200) komme
på en mailingliste og få tilsendt materialet i
skriftlig form.

Om START-programmet:

START-programmet har til formål at fremme of-
fentlige og halvoffentlige institutioners delta-
gelse i EU's 5. rammeprogram for forskning. Ef-
ter at de øremærkede midler til dette program
er opbrugt, har SSVF og SNF besluttet at opføre
med at yde støtte til dette formål. Vedrørende
de øvrige råd henvises til disses informations-
materiale.

I henhold til samarbejdsaftale med Japan Society for the Promotion of Science (JSPS) kan der gives tilskud i form af rejse- og opholdsudgifter til danske forskere, der ønsker at gennemføre et forskningsophold i Japan.

Formålet med aftalen er at stimulere til forskernobilitet de to lande imellem, primært med henblik på at styrke uddannelsen af forskerstuderende. Det er således en forudsætning for at opnå støtte, at danske ansøgere indgår aktivt i et eller flere japanske forskeruddannelsesmiljøer og gennem de planlagte aktiviteter bidrager til at udbygge kvaliteten af forskeruddannelsen.

Aftalen omfatter følgende støttemuligheder:

- Korte ophold, som kan søges af forskere for en periode af 14- 30 dage.
- Længerevarende ophold, som kan søges af postdocs for en periode af 3, 6 eller 12 måneder.

Danskere, der ønsker at søge støtte, skal selv sørge for kontakt til en japansk værtsinstitution.

Ansøgningsfrist

Næste ansøgningsfrist er den 15. oktober 2001 for ophold, der finder sted i tidsrummet 1. april 2002 til 29. marts 2003.

Ansøgningskema findes på Rektorkollegiets Sekretariats hjemmeside:

www.rks.dk, men kan også rekvireres ved henvendelse til Rektorkollegiets Sekretariat.

Ansøgning på engelsk bilagt CV, publikationsliste, invitation fra værtsinstitutionen(erne) samt eventuelle relevante referencer indsendes i 3 eksemplarer til:

Rektorkollegiets Sekretariat, Vester Voldgade 121 A, 4.sal, 1552 København V

Yderligere oplysninger kan fås ved henvendelse til Helen Rasmussen på tlf. 33 92 54 05 eller hr@rks.dk

LEGATER & STIPENDIER

Opslag om kulturaftalestipendier

Følgende lande forventes i henhold til kulturaftaler eller stipendieudvekslingsaftaler at tilbyde statsstipendier til danske studerende og forskere i det akademiske år 2002-2003:

Med ansøgningsfrist for studerende 1. oktober 2001:

Israel*, Japan- Tokai University, Schweiz og Tyskland*

Med ansøgningsfrist for studerende 1. november 2001:

Belgien (Det flamske Sprogsamfund)* , Bulgarien*, Egypten, Estland, Finland, Grækenland*, Italien *, Kina, Letland , Litauen, Polen*, Portugal*, Rumænien*, Rusland*, Den Slovakiske Republik*, Spanien*, Den Tjekkiske Republik*, Tyrkiet* og Ungarn*

Med ansøgningsfrist for studerende 1. december

2001:

Holland* og Østrig

Ansøgninger om stipendier til Holland og Østrig indsendes direkte til Cirius.

Landene mærket med * tilbyder ligeledes sommerstipendier til sprogkurser i løbet af sommeren 2001. Der udsendes særligt opslag herom i november måned.

Ansøgningsmateriale

Ansøgningskema samt oplysningsmateriale vedrørende generelle ansøgningsbetingelser samt hvert lands stipendietilbud kan den studerende få ved henvendelse til egen uddannelsesinstitution.

Studerende skal inden fristens udløb indsende ansøgninger til egen uddannelsesinstitution.

Ansøgningsfrister for forskere

Ansøgninger fra forskere skal være Cirius i hænde senest 1. december 2001, bortset fra Israel, Japan-Tokai University og Schweiz, hvor fristen er 25. oktober 2001, og Tyskland, hvor der henvises til det særlige oplysningsblad. Ansøgningerne indsendes direkte til Cirius.

Cirius, Fiolstræde 44, 1171 København K., tlf: 3395 7000, www.Ciriusonline.dk

Legater til graduate studier og forskning i USA

Efterårets ansøgningsfrist for Danmark-Amerika Fondets og Fulbright Kommissionens legater til studier/forskning i USA i det akademiske år 2002/2003 er onsdag d. 17. oktober, 2001 kl. 12.00

Legaterne omfatter i denne omgang kun følgende institutioner i USA:

California Polytechnic University, San Luis Obispo, California

Monterey Institute of International Studies, California

Whittier College, California

University of Chicago, Division of Physical Sciences, Illinois

University of Illinois at Chicago, Illinois

University of Illinois at Urbana-Champaign, Illinois

University of Kansas, Kansas

University of Maryland, College Park, Maryland

University of Massachusetts, Amherst, Massachusetts

Columbia University, Graduate School of Arts & Sciences, New York

New York University, Graduate School of Arts & Sciences, New York

University of Oregon, Oregon

University of Pittsburgh, Graduate School of Public and Int'l Affairs, Pennsylvania

University of Washington, Washington

American University, Washington Semester Programme, Washington D.C

Der udbydes endvidere: Kronprins Frederiks Legat til Harvard University, J.F.K School of Government

Niels Brock Association, NY; kun til dimittender fra Niels Brock

For forskere og uddannelsesinstitutioner udbydes desuden:

Request for appointment of American Fulbright Scholar, 2003-2004

Der kan læses mere om legaterne på vores hjemmeside: <http://www.daf-fulb-dk>

Ansøgningskema, sammen med oplysningerne om legaterne, fås ved indsendelse af kort beskrivelse af USA-opholdets længde, niveau og indhold, samt oplysning om navn, alder og uddannelse. Der skal medsendes en svarkuvert, frankeret til 250 gram.

Danmark-Amerika Fondet & Fulbright Kommissionen Fiolstræde 24, 3. 1171 København K

Reinholdt W. Jorck og Hustrus Fond

Fondens formål er at yde støtte til videre uddannelse og dygtiggørelse af uformuende yngre mennesker, fortrinsvis inden for nedennævnte fag. I indeværende år kan et beløb på ca. 4.300.000 kr. uddeles.

De fag og uddannelser, som kan komme i betragtning er:

Handelsskole, Handelshøjskole eller personer som er i gang med en handelsuddannelse.

Ingeniører, teknikere og studerende på Ingeniørhøjskolerne.

Polytekniske kandidater og studerende på Danmarks Tekniske Universitet.

Samfundsvidenskabelige og medicinske bachelorer og kandidater fra universiteterne.

Advokater og juridiske bachelorer og kandidater.

Ansøgninger skal, for at komme i betragtning, sendes til fondens sekretariat: Børsen, 1217 København K., inden den 15. september 2001.

I enkelte tilfælde vil også institutioner o. lign. kunne opnå støtte til løsning inden for de angivne fag af opgaver af almen samfundsgavnlig og praktisk karakter.

Fonden yder ikke støtte til formål og opgaver, som har karakter af social forsyning eller almindelig understøttelse til personer eller grupper.

Iflg. fondens praksis, ydes helt overvejende støtte til uddannelse i udlandet

Ansøgningsblanketter kan fås hos de fleste højere uddannelsesinstitutioner eller ved at indsende en frankeret svarkuvert til fonden. Fondens adresse er: Børsen 1217 København K.

Oplysninger om fonden findes på: www.fonde.commerce.dk/jorck.htm eller på telefon 33950585 (Kurt Nystrup) -33950584 (Jette Saxe)

The Anglo-Danish Society Scholarships 2002/2003

Applications are invited from students undertaking post-graduate courses DANISH NATIONALITY and of either

Danish nationality:

for scholarships tenable at universities or other approved institution in the United Kingdom. Candidates' first degree should be from a Danish university;

or British nationality:

for scholarships tenable at Copenhagen, Aarhus or Odense universities or other approved institution in Denmark.

In all cases preference will be given to

applicants who have either embarked on postgraduate research leading to a higher degree (normally a Ph D), or who are assured of being able to do so in the academic year following submission of their application.

The OVE ARUP FOUNDATION SCHOLARSHIP is specifically for study subjects related to the "built environment" such as architecture, engineering, mathematics, physics and chemistry. Scholarships are intended to be only a supplement to students' other income and will run for a period of up to six months from the beginning of the next academic year or such other date as may be approved. Each is valued at f200 per month.

Successful applicants are requested to submit a short report to the Society on the work undertaken during the period of study. Academic and residential arrangements are the responsibility of the student.

APPLICATION FORMS are available from the Secretary of the Anglo-Danish Society, Mrs A-M Eastwood, at "Danewood", 4 Daleside, GERRARDS CROSS, Bucks SL9 7JF, England (tel +44 1753 884846/883510) between 1st October and 31st December. Closing date for the return of completed applications is 12th January.

Please enclose a stamped addressed envelope or an international reply coupon (available at any Post Office.)

The Denmark Liberation Scholarships 2002/2003

Applications are invited from GRADUATES OF BRITISH NATIONALITY for scholarships tenable at Copenhagen, Aarhus or Odense universities or other approved institution in Denmark.

The scholarships are offered to candidates *spending a minimum of six months in Denmark* from the beginning of the next academic year or such other date as may be approved. There is one major award for a mid-career applicant to the value of £9000 and a number of other awards to the value of £6000 each. Successful applicants are requested to submit a short report to the Society on the work undertaken during the period of study. Academic and residential arrangements are the responsibility of the student.

Application forms are available from the Secretary of the Anglo-Danish Society, Mrs A-M Eastwood, at "Danewood", 4 Daleside, GERRARDS CROSS, Bucks SL9 7JF, England (tel +44 1753 884846/883510) between 1st October and 31st December. Closing date for the return of completed applications is 12th January. Please enclose a *stamped* addressed envelope or an *international reply coupon* (available at any Post Office.)

Fuhu-Fulbright Stipendium til amerikansk gæstprofessors ophold ved danske "Business Schools" 2003 - 2004

Fulbright Kommissionen og Foreningen til Unge Handelsmænds Uddannelse (FUHU) indkalder hermed ansøgninger fra institutter ved danske

"Business Schools" (universiteter, handelshøjskoler, handelsskoler, m.v.) vedr. et stipendium til en amerikansk gæstprofessors/forskers 2 måneders ophold i det akademiske år 2003-2004.

Stipendiet udgør DKK 100.000 til den amerikanske professor.

Institutter eller enkeltpersoner inden for erhvervsøkonomiske eller erhvervsproglige afdelinger må fremlægge en plan, hvoraf det fremgår, hvorledes den amerikanske gæstprofessor vil indgå instituttets arbejde (foredragsrække, seminar, projekt, eller lignende). Der skal minimum være tale om et to måneders forløb. Flere institutioner, institutter eller afdelinger må gerne ved et evt. fælles projekt lave fælles ansøgning.

Proceduren er følgende:

1. Instituttet indsender særligt ansøgningsskema, som kan rekvireres hos Fulbright Kommission, Fiolstræde 24, 3.sal, 1171 København K, så det er Kommissionen i hænde senest *onsdag, den 17. oktober 2001, kl. 12.00*. Skemaet bedes udfyldt udførligt, og alle spørgsmål bedes besvaret. Ansøgningsskemaet og evt. bilag bedes indsendt i *6 kopier*.
2. Kommissionen udvælger en ansøgning, der gennem Council for International Exchange of Scholars (CIES) i Washington, D.C. opslås "US-wide" på universiteter med frist til den 1. august 2002. Det danske institut informeres naturligvis om valget. Det er tilladt for instituttet selv at opfordre amerikanske kandidater til at søge på opslaget.
3. Det udvalgte danske institut vil få navne på de kvalificerede ansøgere ca. i begyndelsen af januar 2003. Instituttet udvælger derefter en kandidat med henblik på tiltrædelse i løbet af det akademiske år 2003 - 2004.

Yderligere oplysninger kan fås hos Den dansk-amerikanske Fulbright Kommission, Fiolstræde 24, 3. sal, København K, tlf. 33 12 82 23.

Ansøgningsfrist: Onsdag, den 17. oktober, 2001, kl. 12.00.

Gigtforeningens Introduktionsstipendier

Gigtforeningen har 2 introduktionsstipendier ledige til besættelse pr. 1. februar 2002 eller snarest derefter.

Stipendierne bevilges for op til 6 måneder. Løn og øvrige ansættelsesvilkår i henhold til gældende overenskomster. Yderligere oplysninger findes på Gigtforeningens hjemmeside: www.gigtforeningen.dk

Ansøgningsskemaer kan rekvireres hos Marianne Pagels på tlf. 39 77 80 00.

Ansøgningerne indsendes til: Forskningsrådet, Gigtforeningen, Gentoftgade 118, 2820 Gentofte

og skal være Gigtforeningen i hænde *senest mandag den 8. oktober 2001 kl. 12.00*.

Lektor Knud Henders Legat

Der skal i år uddeles en eller flere portioner af

Knud Henders legat. Legatet er beregnet på „højt kvalificerede forskere, der vil gøre sig yderligere fortjente for det franske (italienske - spanske) sprogområde med alle dets aspekter og kulturelle livsformer“.

Legatet gives fortrinvis til personer, der har en afsluttende akademisk eksamen i de nævnte sprogområder, og som driver forskning inden for disse fag, dog således at studiet i fransk har prioritet frem for studier i italiensk og spansk. Legatet er fortrinvis beregnet til danske forskere.

Legatet ydes som støtte til forskningsprojekter og kan anvendes til følgende formål: Studieophold i udlandet, betaling af medhjælp til forskningsarbejdet, indkøb af materiale og bøger til brug for forskningsarbejdet, udgivelse af videnskabelige skrifter.

Der vil alt andet lige være fortrinset for ansøgere, der ikke tidligere har fået støtte fra fonden.

Ansøgningen må indeholde oplysninger om, til hvilke formål legatet søges, og om hvilke beløb, der søges.

Ansøgninger sendes til Bestyrelsen for Knud Henders Legatfond, Romansk Institut, Njalsgade 80, 2300 København S., senest fredag d. 28. september 2001.

Det Danske Institut i Rom - Ophold og stipendier foråret 2002

Fra *Dronning Ingrid's Romerske Fond* vil et beløb være til rådighed til uddeling af stipendier til studieophold på Det Danske Institut i Rom i perioden 1. februar -31. juli 2002.

Formålet med stipendierne er at gøre det muligt for forskere inden for alle grene af videnskaben og kunstnere inden for alle kunstarter (billedkunst, design, arkitektur, musik, litteratur etc.) at gennemføre videnskabelige eller kunstneriske studier i Rom.

Stipendierne er fortrinvis for ansøgere, der ønsker længere ophold på instituttet, dvs. op til fem måneder om efteråret og seks måneder om foråret. Stipendierne udgør p.t. 6.500 kr. om måneden foruden 4.000 kr. til rejsen.

Det er også muligt at søge om ophold på instituttet uden stipendium. Det må af ansøgningen klart fremgå, hvorvidt der søges om *ophold med stipendium* eller *kun om ophold*. I førstnævnte tilfælde må det desuden fremgå, om ophold ønskes, også selvom ansøgningen om stipendium ikke imødekommes. Ophold på under 2 måneder kan tildeles efter særlig motivering. Fastansatte vil normalt ikke komme i betragtning til stipendier.

Fastansatte forskere og kunstnere ved danske universiteter, højere læreanstalter, forskningsinstitutioner og museer har, efter ansøgningsfristens udløb, mulighed for at ansøge om korte ophold (1-3 uger) inden for det pågældende semester, motiveret i præcise forskningsprojekter, ved skriftlig henvendelse til direktøren for Det Danske Institut i Rom.

Uanset om man ar stipendium eller ej, betales for opholdet: For et enkeltværelse 40,- kr. pr. dag. For dobbeltværelse og for en toværelses lejlighed er prisen højere. Børn kan ikke medbringes under ophold på instituttet. Instituttet er udstyret med et medierum, et professionelt fotoværksted, et professionelt grafisk værksted, to atelierer, to flygler m.m. Biblioteket er katalogiseret i den romerske biblioteksdatabase URBS. Brochure med oplys-

ninger om instituttet kan rekvireres fra sekretariatet. Udførlig information findes på instituttets hjemmeside www.dkinst-rom.dk

Der er ikke noget ansøgningsskema. Ansøgningen må indeholde en klar og udtømmende redegørelse for formålet med og nødvendigheden af et ophold i Rom. Der vedlægges en projektbeskrivelse, som præcist skal beskrive det faglige eller kunstneriske emne, som ansøgeren vil beskæftige sig med, herunder oplysninger om allerede udførte forstudier, om de eventuelle institutioner eller lokaliteter, der ønskes besøgt ved opholdet, og om de mål, som ansøgeren har sat sig for at gennemføre i forbindelse med opholdet. For en mere udførlig vejledning vedrørende projektbeskrivelse henvises til instituttets hjemmeside. Endvidere må ansøgningen indeholde oplysninger om alder, uddannelse, hidtidig virksomhed (og for forskere publikationsliste; for billedkunstnere, designere: katalog/billedmateriale indeholdt i A4-kuvert), kundskaber i italiensk og om det ønskede opholds varighed, foruden eventuelle anbefalinger eller referencer samt eventuelle økonomiske støttemuligheder i forbindelse med studieopholdet. Ønskes atelier, skal dette anføres.

En stipendie- eller opholdsbevilling kan kun anvendes i det semester, hvortil den er bevilget.

Ansøgningen stiles til Bestyrelsen for Det Danske Institut i Rom. På ansøgninge anføres ansøgerens navn, adresse, tlf. og cpr-nr. i øverste højre hjørne, og den indsendes i 15 eksemplarer til:

Sekretariatet for Det Danske Institut i Rom, C/o Syddansk Universitet, Ledelsessekretariatet Campusvej 55, 5230 Odense M.
Tlf: 6550 1032, Fax: 65501090

Ansøgningen skal være sekretariatet i hænde *senest mandag den 17. september 2001 kl. 12.00*. Ansøgniner, der modtages for sent kan ikke påregnes at blive behandlet. Der vil gå ca. 8 uger fra ansøgningens udløb til der kan forventes svar.

Kronprins Frederiks Legat til videregående studier ved Harvard University, Studieåret 2002 - 2003

Crown Prince Frederik's Fund udbyder stipendium til *et års videregående non-degree* studier ved John F. Kennedy School of Government ved Harvard University i studieåret 2002 - 2003. Stipendiet dækker betaling af undervisningsafgiften (tuition) ved John F. Kennedy School of Government, svarende til ca. USD 25.000. Stipendiet tildeles til højt kvalificerede studerende på overbygning inden for statskundskab, økonomi, jura, forvaltning el.lign., ved et dansk universitet eller anden højere læreanstalt. Det forventes, at stipendiemodtageren vil vende tilbage til Danmark efter endt studieophold i USA for at færdiggøre sin danske kandidatexamen.

Ansøgere skal have meget fine eksamensresultater og lærerudtalelser; skal have mindst en bachelorgrad eller tilsvarende studietid bag sig, inden opholdet påbegyndes; skal ved hjemkomst til Danmark have mindst ét semester tilbage efter studieplanen; skal være danske statsborgere, men må ikke have dobbelt dansk-

amerikansk statsborgerskab eller være i besiddelse af det amerikanske „Green Card“. Det forventes, at færdighedsprøven „Test of English as a Foreign Language“ (TOEFL) og Graduate Record Examinations (GRE) aflægges snarest muligt.

Ansøgningsskema til stipendiet kan fås ved at indsende en kort beskrivelse af studiemæssig baggrund (bl.a. niveau) samt en A4 kuvert frankeret til 250g til Danmark-Amerika Fondet/Fulbright Kommissionen, Fiolstræde 24, 3. sal, 1171 København K. Det udfyldte ansøgningsskema indleveres samme sted.

ANSØGNINGSFRIST: Onsdag, den 17. oktober, 2001, kl. 12.00.

ADMINISTRATIVE MEDDELELSER

PERSONALENYT

Nyansættelser/forfremmelser:

Gæsteprofessor Jeremy Gould, Institut III, 01.09.2001

Lektorer:

Anders C. Hansen, Institut VIII, 01.06.2001
Søren R. Juul, Institut VIII, 01.06.2001
Michael S. Pedersen, Institut X, 01.08.2001

Studielektor Simon Andersen, Institut VII, 01.08.2001

Eksterne Lektorer

Bent Jørgensen, Sn. for Psykologi, 01.09.2001
Gunnar Witt, Sn. for Psykologi, 01.09.2001
Barbara Cros, Sn. for Psykologi, 01.09.2001
Niels Poulsen, Sn. for Psykologi, 01.09.2001
Theresa Harms, Sn. for Psykologi, 01.09.2001
Steen N. Larsen, Sn. for Hum-Bas, 01.09.2001
Leon D. Jensen, Sn. for Hum-Bas, 01.09.2001
Saeid Jafari, Sn. for Datalogi, 01.09.2001
Poul W. Andersen, Sn. for Fysik, 01.09.2001
Stephen T. Christensen, Institut V, 01.09.2001

Adjunkter

Thomas E. Jørgensen, Institut IX, 01.07.2001
Annegrethe Ahrenkiel, Institut X, 01.08.2001
Lene Larsen, Institut X, 01.08.2001

Undervisningsadjunkt Magnus Dahl, Institut IX, 01.07.2001

Forskningsassistenter

Uwe Schmacke, Institut VII, 01.08.2001
Peter Hansen, Center for Ungdomsforskning, 01.08.2001

Undervisningsassistenter

Carsten T. Nielsen, Sn. for Hum-Bas, 01.09.2001
Danny Raymond, Sn. for Hum-Bas, 01.09.2001
Christopher Ries, Sn. for Hum-Bas, 01.09.2001
Kim E. S. Gørtz, Sn. for Hum-Bas, 01.09.2001
Flemming F. Hansen, Sn. for Hum-Bas, 01.09.2001
Tina N. Andersen, Sn. for Hum-Bas, 01.09.2001
Mikael M. Andersen, Sn. for Tek-Sam, 01.09.2001
Dvora Berenstein, Sn. for Biologi, 01.09.2001
Jeanett Ulrikkeholm, Sn. for Fransk, 01.09.2001
Mechthild Mävers, Sn. for Tysk, 01.09.2001

Jakob Sørensen, Sn. for Historie, 01.09.2001
Anna R. Kledal, Sn. for Historie, 01.09.2001
Jesper V. Kragh, Sn. for Historie, 01.09.2001

Ph.d.-stip.

Jan L. Larsen, Institut III, 15.05.2001
Sacha Zurcher, Institut III, 01.08.2001
Maria J. F. Meza, Institut IV, 01.06.2001
Tina E. Petersen, Institut IV, 01.06.2001
Anne Jensen, Institut IV, 01.08.2001
Iben C. Vyff, Institut V, 01.09.2001
Flemming Sørensen, Institut VIII, 15.05.2001
Trine Ø. Wulf-Andersen, Institut X, 01.05.2001

Forskningsassistenter

Rasmus Knappe, Institut VII, 01.07.2001
Jens C. Nielsen, Institut X, 01.08.2001

AC-fuldmægtig Ilona Schiøler, Institut VIII, 14.06.2001

Fuldmægtig Jens K. Olsen, Adm., 01.08.2001
Adm. videnskabelig medarbejder Peter Byrgesen, Institut X, 15.06.2001
EDB-medarb. Khodr S. Jradi, Institut X, 01.06.2001
Overassistent Anne Rønne, Rub, 01.08.2001
Overassistent Karen Kleis, Rub, 01.08.2001
Laboratorietekniker Anne M. Bundgarad, Institut I, 14.05.2001
Projektmedarb. Dennis Palmquist, Institut VI, 22.07.2001 (jobtræning)
Kontorelev Pernille S. Lange, Adm., 01.08.2001
Laborantelev Mia Skaaning, Inst. I, 15.08.2001

Tildelt kandidatstipendium:

Kandidatstipendiat Noel B. Jacobsen, Institut III, 01.09.2001

Tjenestefri uden løn:

Specialkonsulent Kirsten D. Mikkelsen, Adm., 01.08.2001 - 31.07.2002
Overassistent Gitte Møller, Adm., 01.09.2001 - 31.08.2002
Lektor Charlotte Appel, Institut V, 01.02.2002 - 31.01.2003

Afsked:

Professor Michel Olsen, Institut VI, 30.04.2001
Adjunkt Mads H. Odgaard, Institut III, 13.07.2001
Adjunkt Helle S. Andersen, Institut VIII, 31.07.2001
AC-fuldmægtig Catarina M. Astrup, Adm., 31.07.2001
EDB-medarbejder Allan Jørgensen, Institut IX, 31.07.2001
Overassistent Bente G. Hansen, Rub, 31.07.2001
Lektor Mogens K. Pedersen, Institut VIII, 31.07.2001
Adjunkt Mirjam I. Godskesen, Institut IV, 15.08.2001
Lektor Erik Frøkjær, Institut VII, 31.08.2001
Ekstern Lektor Caroline Rusten, Institut III, 31.08.2001
Assistent Tove A. Nielsen, Institut VI, 15.09.2001

INST. VIII

Notat vedr. gymnasielærekompetence i samfundsfag

Udarbejdet d. 19. april 2001 af studieleder Birgit Jæger

I forbindelse med indførelsen af en ny studieordning på Forvaltningsuddannelsene ved Roskilde Universitetscenter fra 1. september 2000 samt på baggrund af en række konkrete sager har Undervisningsministeriets fagkonsulent Per Henriksen, institutleder Bent Greve og studieleder Birgit Jæger aftalt følgende regler for opnåelse af gymnasielærerkompetence i samfundsfag.

- Studerende, der har taget en samfundsvidenskabelig basisuddannelse på Roskilde Universitetscenter og efterfølgende læst på Forvaltningsuddannelserne, skal for at kunne opnå gymnasielærerkompetence i samfundsfag tage et redskabskursus i International Politik.
- Studerende, der har taget en anden basisuddannelse på Roskilde Universitetscenter og efterfølgende læst på Forvaltningsuddannelserne, skal for at kunne opnå gymnasielærerkompetence i samfundsfag dels tage et redskabskursus i International Politik, og dels supplere deres uddannelse med de grundlæggende kurser i politologi, økonomi og sociologi, der bliver afholdt på den samfundsvidenskabelige basisuddannelse.
- Studerende, der er kommet ind på Forvaltningsuddannelserne gennem direkte optag, og som ønsker at opnå gymnasielærerkompetence i samfundsfag, skal have deres faglige kvalifikationer vurderet individuelt. Det vil således være forskellige krav, der stilles til dem afhængig af deres individuelle forløb.

ANDRE MEDELELSER

ARRANGEMENTER

Kære TAP, VIP og STUD

I anledning af min 50 års fødselsdag den 19/9 og 10 års fast ansættelse på HIB pr. 1/10-2001 holder jeg røgfri reception den 19/9 kl. 15 i HIB's teorilokale Velkommen. Kærlig hilsen, Marianne Calundan

STILLINGER

Studertermedhjælp til Informationskontoret

Ved Informationskontoret under Uddannelses- og Forskningsafdelingen er 1 stilling som studentermedhjælp 10 timer om ugen ledig til besættelse snarest.

Dine opgaver vil være:

- Arrangere og koordinere informationsdagene på RUC for potentielle studerende
- Arrangere besøg og foretage rundvisninger på RUC for gæster fra ind- og udland
- Besvare korrespondance fra ind- og udland
- Medvirke ved udarbejdelsen af diverse publikationer
- Diverse forfaldende informations- og kontoropgaver

Vi søger en person, der er udadvendt, serviceorienteret og kan lide at formidle – også til lidt større grupper af mennesker. Og ind imellem også på engelsk, som du skal beherske på et rimeligt godt niveau. Du skal have et godt kendskab til Office-pakken. Har du kendskab til computerbaseret layout og fremstilling af publikationer vil det være en fordel. Og du skal have mindst et par år tilbage af dit studium.

På Informationskontoret kommer du til at arbejde tæt sammen med tre fastansatte. Herudover er der ansat 3 studentermedhjælpere på RUCNYT.

Ansættelse og aflønning sker efter gældende overenskomst mellem staten og HK for studentermedhjælpere.

Samtaler vil blive afholdt tirsdag den 25. september 2001.

Eventuelle spørgsmål vedrørende stillingerne kan rettes til Kirsten Damm Olesen, tlf. 4674 2079 eller til Per Knudsen på tlf. 4674 2081.

Ansøgningsfrist: Fredag d. 14. september 2001
Ansøgning mrk. "Studertermedhjælp" sendes til:

Informationskontoret, Att. Per Knudsen, Bygning 01, Roskilde Universitetscenter, Postbox 260, 4000 Roskilde

Uddannelses- og Forskningsafdelingen beskæftiger 36 mennesker og består af Eksamenskontor, Matrikel, SU-kontor, Studievejledning, Informationskontor, Internationalt kontor og IT-kontor. Uddannelses- og Forskningsafdelingen er en del af fællesadministrationen på RUC.

Stillinger som STORM-vejleder efterår 2001

Den Centrale Studievejledning søger 2-3 studerende til afholdelse af StudieORienterende Møder (STORM). Møderne finder sted på tekniske skoler, handelsskoler samt hf og gymnasieskoler på Sjælland, Lolland-Falster og Bornholm og vil blive afholdt i løbet af perioden 9. oktober – 7. december 2001. STORM er et af de videregående uddannelsesinstitutioners informationstilbud til ungdomsuddannelserne i forbindelse med elevernes kommende studievalg.

Arbejdet består i at afholde oplæg om RUC's uddannelser og studieform på de studieorienterende møder. Hver STORM-vejleder skal på STORM-møder mellem 7 og 10 dage. De fleste møder er af en dags varighed, men nogle varer kun 1 dag. Derudover skal STORM-vejledere påregne 2 dage til ekstern uddannelse og yderligere 2 dage til intern uddannelse. Den primære arbejdsbelastning vil ligge i efteråret 2001, men der er også mulighed for, at Den Centrale Studievejledningen vil gøre brug af STORM-vejlederne til fremtidige arrangementer..

STORM-vejlederne er aflønnede efter overenskomst mellem Studenterunderviserens Landsforbund (SUL) og Finansministeriet. Lønnen er pt. 144,99 kr. i timen.

For at kunne søge en af stillingerne som STORM-vejleder kræves en afsluttet basisuddannelse samt en generel interesse for og forståelse af RUC. Derudover vil der blive lagt vægt på kvalifikationer erhvervet gennem rådsarbejde,

erfaring fra styrende organer, vejlednings- og undervisningserfaring samt engagement i RUC-vejledningen.

Der vil blive afholdt samtaler onsdag den 12. september 2001. Yderligere information om stillingerne kan fås ved henvendelse til Fuldmægtig Mads Løkke Rasmussen tlf. 46 74 23 92.

Ansøgninger skal være universitetet i hænde senest mandag den 10. september 2001 kl. 12.00

Skriftlig ansøgning med relevante bilag sendes til:

RUC, Den Centrale Studievejledning, Postboks 260, 4000 Roskilde, (mærk kuverten "STORM")

Er du vores nye medarbejder?

Thora Center er en landsdækkende humanitær organisation, der hjælper mennesker berørt af seksuelle overgreb. Vi tilbyder bl.a. rådgivning, behandling og formidlingsvirksomhed til ofre, krænker og fagfolk. Vores brugere er af begge køn og i alle aldersgrupper. Sidste år havde vi omkring 5000 henvendelser.

På centret arbejder såvel frivilligt som ansat personale, og du har mulighed for at blive en del af det dette team, som frivillig medarbejder.

Har du overskud til at tale med mennesker, som har det svært?

Er du ansvarlig og engageret?

Er du interesseret? Så har du mulighed for at søge flere oplysninger om Thora Center ved at besøge vores hjemmeside på www.thoracenter.dk og/eller kontakte os pr. telefon på 33328650 for såvel ydelig information som aftale om samtale.

Vi glæder os til at høre fra dig.

Afløsere til Borrevejle Centret

Til Kursus og Idrætscenter søges stabile (m/k) afløsere, til arbejde eftermiddage, aftener og weekender. Arbejdet vil bl.a. bestå i lettere servering, div. hjælp i køkkenet samt udbringning af kaffe og drikkevarer på centrets eget område. Henvendelse til Borrevejle Centret på tlf. 46402334

National Studentermedhjælper

Foreningen SEX & SAMFUND søger pr. 1. Oktober 2001 en national studentermedhjælper 20 timer ugentligt til at assistere i Foreningens nationale programarbejde.

Arbejdsopgaverne er følgende:

- Praktiske opgaver i forbindelse med tema-dage, kurser, internationale studiebesøg, etc.
- Opdatere og vedligeholde hjemmeside
- Deltage i udformningen af diverse projektmanualer og guidelines
- Korrekturlæsning på bog projekter samt informationsmateriale
- Oversættelse af engelske tekster til dansk
- Deltage i løbende sekretariatsarbejde

Vi lægger vægt på følgende kvalifikationer:

- Erfaring med formidling og kommunikation
- Kendskab til sundhedsområdet
- Gode engelskkundskaber såvel skriftligt som mundtligt

- Meget fortrolig med MS-office pakken
- At du er serviced minded
- Fleksibilitet og evne til at arbejde selvstændigt
- Engagement og motivation for at arbejde i en mindre NGO

Arbejdstid: 20 timer om ugen, som placeres efter aftale

Løn: Finansministeriets overenskomst

Kontaktpersoner: Studentermedhjælperen vil i det daglige referere til Foreningens nationale programkoordinator, Marianne Lomholt
 Ansøgningsfrist: Send en skriftlig ansøgning med CV *senest torsdag d. 20. september 2001 kl. 12.00*. Har du yderligere spørgsmål til stillingen kan du kontakte Marianne Lomholt, mlo@sexogsamfund.dk eller ringe på tlf. 33 93 1010

Foreningen SEX & SAMFUND, Skindergade 28, 1. 1159 København K,
 Tlf.: 33 93 10 10 Fax: 33 93 10 09
 E-mail: danish-fpa@sexogsamfund.dk
 www.sexogsamfund.dk

Foreningen Sex & Samfund (S&S) er privat en organisation, som arbejder med opinionsdannelse, oplysning og vejledning om seksualitet, prævention og seksuelt overførte sygdomme. Foreningen arbejder med at sikre retten til seksualoplysning og reproduktiv sundhed såvel herhjemme som internationalt. Foreningen er medlem af International Planned Parenthood Federation. Foreningen Sex & Samfund driver en præventions- og rådgivningsklinik, en landsdækkende telefonrådgivning samt en sexbrevkasse på Internettet.

NorFA søger informationskonsulent

NorFA – Nordisk Forskerutdanningsakademi är en institution inom Nordiska Ministerrådet som bereder nordiska forskare och forskarstuderande en plattform för nordiskt och internationellt samarbete med tyngdpunkt på mobilitet och nätverk. NorFA är ett informations och kunskapscentrum för forskarutbildningen i Norden.

Vi söker en medarbetare för

- kontakt och kommunikation med universitetsmiljöer, forskningsråd, ministerier, Nordiska ministerrådet / Nordiska rådet
- redaktion av nyhetsbrev – ca. 4 om året
- redaktion av NorFAs websidor - underhåll - uppdatering
- utarbetande av informationsmaterial, så som informationsbroschyrer, årsberättelse mm
- pressmeddelanden - presskontakt
- att aktivt medverka och eventuellt leda NorFA - projekt som konferenser och liknande

Egenskaper och kvalifikationer:

Vi vill att du skall

- ha en relevant högre utbildning
- kunna dokumentera erfarenhet från liknande arbete – bifoga gärna arbetsprover
- vara flexibel, kreativ och initiativrik och trivas med att arbeta i team
- behärska engelska samt ett skandinaviskt språk (danska, norska eller svenska) flytande i tal och skrift

- vara en god skribent
- ha kunskap om web

NorFA erbjuder dig

- En stimulerande och utvecklande internationell miljö.
- Liten dynamisk organisation.
- Varierande arbetsuppgifter.
- Utrymme för egna initiativ.
- Bred kontaktyta till Nordens forskningsmiljöer.
- Konkurrenskraftiga löne- och anställningsvillkor.
- Kontraktstid på fyra år med möjlighet till förlängning.

Tillträde så snart som mulig

Skriftlig ansökan skall vara NorFA tillhanda senast 15 september 2001. Till ansökan skall bifogas en kort CV samt relevanta attester och referenser.

Närmare upplysningar ges av kommunikationschef Susanne Gustavsson (tel. +47-23 35 45 55), administrationschef Anne Ullmann (tel. +47-23 35 45 48) eller rektor Hans Kr. Gudmundsson (tel. +47-23 35 45 60).

NorFA söker rådgivare/seniorrådgivare

NorFA - Nordisk forskerutdanningsakademi är en institution inom Nordiska Ministerrådet som bereder nordiska forskare och forskarstuderande en plattform för nordiskt och internationellt samarbete med tyngdpunkt på mobilitet och nätverk. NorFA är ett informations och kunskapscentrum för forskarutbildningen i Norden.

Arbetet innebär

- Att bidra till utvecklingen av NorFA och NorFAs aktiviteter, samt vara med och initiera nya satsningar, och leda interna/externa projekt.
- Att hålla kontakt med forskarutbildningsmiljöer i Norden och att aktivt medverka och stimulera till samarbete och nätverksuppbyggnad dem emellan.
- Att informera om NorFAs verksamhet, vägleda sökande, behandla ansökningar och förbereda bevilningsbeslut.
- Att följa med trender i nordisk forskningspolitik och bidra till att NorFA spelar en aktiv roll i utbyggnad och internationalisering av forskarutbildningen i Norden.
- Att bidra till utvecklingen av det nordiska forskningssamarbetet.

Egenskaper och kvalifikationer

- Du skall ha en akademisk bakgrund, gärna doktorsgrad eller motsvarande, med erfarenhet av forskning och forskningsadministrativt/forskningspolitiskt arbete.
- Du skall vara flexibel, kreativ och initiativrik och trivas med att arbeta i team.
- Du måste behärska engelska samt ett skandinaviskt språk (danska, norska eller svenska) flytande i tal och skrift. Kunskaper i finska är meriterande.

NorFA erbjuder

- En stimulerande och utvecklande

internationell och tvärvetenskaplig miljö.

- Liten dynamisk organisation.
- Varierande arbetsuppgifter.
- Utrymme för egna initiativ.
- Bred kontaktyta till Nordens forskarmiljöer.
- Konkurrenskraftiga löne- och anställningsvillkor.
- Kontraktstid på fyra år med möjlighet till förlängning.

Tillträde så snart som mulig

Skriftlig ansökan skall vara NorFA tillhanda senast 15 september 2001. Till ansökan skall bifogas en kort CV samt relevanta attester och referenser.

Närmare upplysningar ges av rådgivare Peeter Päts (tel. +47-23 35 45 61), administrationschef Anne Ullmann (tel. +47-23 35 45 48) eller rektor Hans Kr. Gudmundsson (tel. +47-23 35 45 60).

Job og karrieremuligheder i Novo Nordisk Invitation

Ved du, hvad lægemiddelkvalitet er? Hvis du vil høre mere om emnet og om de karrieremuligheder, der er inden for området, så mød op til Novo Nordisk's Åbent hus møde om kvalitet - samt besvare netop dine spørgsmål om kvalitet. Hvad betyder kvalitet for dig? For os betyder det alt!

Hvem? For studerende og nyuddannede Hvornår? Mandag 1. oktober, 2001
 Hvor? Novo Nordisk, Novo Allé, bygning 6A, Bagsværd
 Hvor længe? 13.30 - 17.30

Program

Programmet ser således ud:

- Velkomst og introduktion til Novo Nordisk
- Hvad er lægemiddelkvalitet?
- Markedsplads for kvalitet, hvor du kan finde og høre information om
 - Hvad er kvalitet - og hvem stiller kravene?
 - Hvorfor udfører vi overhovedet kvalitetsarbejde?
 - Hvad er et kvalitetssystem?
 - Hvad arbejder en kvalitetsmedarbejder egentlig med?
 - Hvad kan vi jobmæssigt tilbyde dig i kvalitetsområdet?
- Job og karrieremuligheder i Novo Nordisk

Markedsplads

Markedspladsen består af stande, hvor du kan få både

- generelle informationer om job og karrieremuligheder i Novo Nordisk
- generelle såvel som specifikke informationer om kvalitet
- en direkte og åben dialog med unge kvalitetsmedarbejdere
- god mulighed for at skabe dig et netværk
- samt lidt godt til mund og gane

Efter sidste program punkt afsluttes arrangementet endvidere med servering af let anretning

Transport

Fælles transport til og fra Novo Nordisk vil blive

arrangeret.

Til Novo Nordisk: (Thinggaard busser)

- Afgang Ålborg kl. 07.15 Opsamlingssted: Perron 17, Ålborg Rutebilstation
- Afgang Århus kl. 08.45 Opsamlingssted: Musikhuset, Thomas Jensens Alle 2
- Afgang Odense kl. 10.45 Opsamlingssted: Dannebrogsgade (bag Banegården)
- Afgang Roskilde kl. 12.45 Opsamlingssted: Buspladsen ved Banegården

Til Novo Nordisk: (Lyngby Turistfart)

Afgang København

- kl. 12.15 Opsamlingssted: Ved Hovedbanegården, Reventlowgade
- kl. 12.30 Opsamlingssted: DFH, Universitetsparken 2, Kbhvn Ø
- kl. 12.50 Opsamlingssted: DTU, Bygning 101, Lyngby

Fra Novo Nordisk:

Afgang Bagsværd kl. 17.45

Tilmelding:

Ved tilmelding bedes du oplyse

- navn
- telefonnummer
- studieretning
- år / trin samt opsamlingsstedet, hvor du står på bussen.

Deadline for tilmelding er den 14. september

til: Eva Liebe, e-mail: el@novonordisk.com

Telefon: 4442 2886. Fax: 4442 8232

Studiejob

Affaldsanalyser mm., se www.econet.dk

Ved Center for Naturfagernes Didaktik er 1 3-årigt lektorat og 1-2 adjunkturer i naturfagsdidaktik (mærke nr. 221-93) ledige til besættelse pr. 1. september 2001 eller snarest derefter. Se endvidere Centrets hjemmeside: www.naturdidak.ku.dk.

Ansøgningsfrist: 18. september 2001 kl. 12.00. Dette opslag er et uddrag, der ikke kan benyttes som grundlag for ansøgning. Det fulde stillingsopslag findes på internetadressen <http://www.ku.dk/led/generel/> - klik på ledige stillinger eller kan rekvireres på Personalekontoret tlf. 3532 2645.

Infopaq søger Studentermedhjælpere

Infopaq søger i øjeblikket studentermedhjælpere til vores redaktion og til vores afdeling for medieanalyse. Skriver du korrekt og flydende dansk, er du fleksibel i forhold til arbejdstider - herunder også tidlige morgentimer og weekend. Kan du hurtigt skabe dig et overblik, arbejde med deadlines og også selvstændigt, når der er behov for det, så send en kortfattet ansøgning mrk. studentermedhjælper til Gitte Barsøe på gbs@infopaq.dk.

Infopaq er en hastigt voksende IT-virksomhed med i alt 70 medarbejdere. I redaktionen beskæftiger vi os med elektronisk medieovervågning og medieanalyse og har mere end 100 kunder blandt de 500 største danske virksomheder. Samtidig har vi netop lanceret Netavisen Infopaq - Danmarks nye nyhedsside på Internettet. Derudover beskæftiger vi os med

systemudvikling og web-programmering på konsulentbasis. Infopaq ApS · Kongens Nytorv 22 · 1050 København K
Telefon 36 99 00 00 · Telefax 36 99 00 01 · E-post: infopaq@infopaq.dk

Med venlig hilsen / Best regards
Gitte Barsøe Sørensen, Infopaq Aps, Kongens Nytorv 22, 3. & 4. sal, 1050 København K
Tlf + 45 36 99 00 00, Fax + 45 36 99 00 01
E-mail: gbs@infopaq.dk · www.infopaq.dk

Psykologistuderende søges som faglig sekretær 10 timer ugentligt.

Jeg søger en eller to faglige sekretærer 10-15 timer om ugen. Du skal bistå ved tekst- og rådgivningsrelateret arbejde ifm terapiforløb, myndighedskontakt, kontakt til andre behandlingssteder, samt være parat til at håndtere andre og uforudsigelige opgaver, der måtte dukke op ifm arbejdet. I arbejdet indgår databaseopbygning/vedligeholdelse og computeropsætning software/hardware, der eventuelt kan håndteres kun af den ene sekretær.

Dit arbejdssted er et døgnåbent socialpsykologisk fristed for udstødte unge. Stedet indeholder en lille psykologisk rådgivning, Regnbuen, der arbejder ud fra en kritisk psykologisk indfaldsvinkel, og som typisk tager sig af de unges problemer, som andre instanser har givet op overfor, vil medicinere sig ud af, eller slet og ret har fejlbehandlet.

Kvalifikationer? Generelle kvalifikationer snarere end specifikke. Nogle arbejdsopgaver er bundne opgaver, andre opgaver vil kræve din fantasi og faglighed. Dine arbejdstimer kan lægges fleksibelt ud fra aftale, men nogen timer vil ligge midt på dagen, fordelt over enkelte dage. Din løn er studenterlønnen plus tillæg iht. arbejdets karakter.

Start i uge 36 eller efter aftale.
Skriv et par ord om dig selv.

Og send det straks til cand.psych.kalle@birckmadsen.com. Kalle Birck-Madsen, Gaderummet-Regnbuen, Nørrebrogade 56, Baghuset, 4.&5.sal, 2200 København N. eller e-maile til socpsyk@post6.tele.dk. Du kan også ringe for nærmere oplysninger på tlf. 3537 4735 eller 3581 3788. Eller se vores hjemmeside på www.gaderummet.dk.

Transportrådet søger en studentermedhjælper

Ca. 15 timer om ugen

Hvem er vi?

I sekretariatet er vi 9 personer fordelt med 7 AC'ere og 2 HK'ere og derudover et par studentermedhjælpere. I selve Transportrådet er der 7 personer der er udpeget at Trafikministeren og Miljø- og Energiministeren. Transportrådet er blandt mange andre ting med til at præge den trafikpolitiske debat. Dels laver vi selv analyser af transportområdet på et overordnet og strategisk niveau, dels får vi andre til at udføre analyserne.

Hvem er du, og hvad skal du lave?

Vi søger en studerende som interesserer sig for den trafikpolitiske debat. Du har sandsynligvis

været i gang med studiet et par år eller tre og har et par år tilbage. Jobbet som studentermedhjælper i Transportrådets sekretariat er meget alsidigt, hovedparten af dine arbejdsopgaver vil være:

- Arbejde med kvantitativ statistik på TU (den danske transportvane undersøgelse) og andre interviewundersøgelser (vi bruger SPSS). Vi sørger for den fornødne oplæring i SPSS. Du skal bare have mod på at gå i gang, med de store datakørsler som dette indebærer. Det er vigtigt at du er rimeligt hjemmevant i brug af tekstbehandling og regneark
- Formidling af transportrelaterede problemstillinger gennem GIS (vi bruger arcview)
- Assistere ved data- og litteraturindsamling til sekretariatets udredninger
- Derudover har vi indimellem brug for hjælp ved telefonerne, ved udsendelse af diverse materialer og andre mere praktiske opgaver

Læs desuden det fulde opslag på vores hjemmeside www.transportraadet.dk

Fulbright „Visiting Professor“ i danske/ skandinaviske studier ved University of Minnesota, efterårssemestret 2002

Den dansk-amerikanske Fulbright Kommission indkalder hermed ansøgninger til „Visiting Professor“ i danske/skandinaviske studier.

Fulbrights „Visiting Professor“ vil i efterårssemestret 2002 være tilknyttet University of Minnesotas Department of German, Scandinavian and Dutch - en meget velanset afdeling.

Følgende stillingsbeskrivelse er udformet af universitetet:

The Visiting Professor will be expected to offer 2 semester-length courses during the semester in the areas of advanced Danish language, literature and/or culture; and in Scandinavian literatures and cultures.

Advanced Danish language classes are generally intended to strengthen students' language skills and to provide an introduction to different topics in Danish literature and culture.

Scandinavian literature/culture courses are offered in English and commonly deal with such topics as film, women writers in Scandinavia, Scandinavian immigration to the USA, the philosophy of Kierkegaard, Scandinavian mythology or folklore, or medieval Scandinavian culture (e.g., the age of the Vikings). The Visiting Professor should propose her/his own topics in Scandinavian literatures and cultures which will expand the existing Scandinavian curriculum into new areas. Courses in Scandinavian literatures and/or cultures are intended for students both with and without some knowledge of a Nordic language.

The Visiting Professor should be able to lecture comfortably in English and be willing to teach courses with an interdisciplinary focus, i.e., courses that will be able to attract students from such fields as Cultural Studies,

Comparative Literature, Women's Studies, History, etc. The Department of German, Scandinavian and Dutch is dedicated to fostering a curriculum that offers both a disciplinary concentration and interdisciplinary work, and is renowned for its outstanding cadre of scholars in Cultural Studies and Feminist Studies.

Advanced Danish language classes will meet for four hours each week and generally enroll no more than 10 students. Courses in Scandinavian literatures and cultures meet for three hours per week and typically enroll 10-30 students. Classes in advanced Danish and in Scandinavian literatures and/or cultures will contain both undergraduate and graduate students. Fulbrights "Visiting Professor" indgår i en netværksforpligtelse over for andre skandinaviske institutter i USA, hvorfor kortere besøg på andre universiteter kan komme på tale. Dette aftales naturligvis i samarbejde med Fulbrights „Visiting Professor“.

Ansøgeren må være ansat som adjunkt, lektor, docent eller professor ved en dansk højere læreanstalt og må beherske engelsk på højt niveau. Forslag til undervisningsplan skal vedlægges ansøgningen. Stipendiet omfatter, hvad der svarer til 4 måneders løn samt tilskud til rejse-, forsikrings- og andre udgifter under forudsætning af, at ansøgeren vil opholde sig 1 semester i USA.

Ansøgeren må være dansk statsborger og ikke være i besiddelse af dobbelt dansk-amerikansk statsborgerskab eller „green card“. Ansøgnings-skema til stipendiet fås ved at indsende en A4 kuvert frankeret til 250 g til Fulbright Kommissionen, Fiolstræde 24, 3. sal, 1171 København K. For yderligere oplysninger er man velkommen til at ringe til sekretariatschef Marie Mønsted på tlf.: 33 12 82 23.

Ansøgningsfrist: Onsdag den 17. oktober, 2001, kl. 12.00.

NB! Kommissionens opslag er altid afhængige af eksterne midler, hvorfor der tages forbehold.

MF Harald Kjølner (V) søger en fleksibel og velskrivende medlemssekretær.

Stillingen som medlemssekretær/student har en normeret ugentlig arbejdstid på 18,5 time. Ansættelse sker efter gældende overenskomst, hvor lønnen udgør ca. kr. 8.700 om måneden.

Arbejdet er svært at beskrive, da dagene er meget forskellige arbejdsmæssigt, men udarbejdelse af artikler, pressemeddelelser, forslag og notater, besvarelse af forespørgsler og korrespondance samt opfølgning på lovforberedelse er daglige opgaver.

Stillingen kræver en stor grad af selvstændighed og vilje til selv at tage initiativer. Der er både tale om politisk og mere administrativt arbejde, men vægten er fortrinsvis lagt på det første. Det er derfor en fordel, hvis du har skrivetalent og besidder en grundlæggende interesse for og basal viden om aktuelle forhold i dansk politik og økonomi.

Der vil blive lagt særlig vægt på gode formuleringsevner, selvstændighed og vilje til selv at planlægge og finde på nye tiltag, der

kan gavne det pågældende medlem. Arbejdet vil blive varetaget i samarbejde med en anden ansat, der pt. arbejder som fuldtidsstudent.

Er du interesseret i ovennævnte stilling, bedes du sende en skriftlig ansøgning indeholdende CV og vedlagt eksempler på skriftlige præsentationer som f.eks. artikler, notater eller lignende.

Din ansøgning skal være os i hænde senest den 15. september og sendes til Christian Nørr.

Medlem af Folketinget Harald Kjølner er valgt for Venstre i Bornholms Amt. Han er tillige borgmester i Allinge Gudhjem kommune. Harald Kjølner er medlem af Kommunaludvalget, Kulturudvalget, Boligudvalget, Det Energipolitiske Udvalg samt Udvalget for Grønlandslove.

Københavns Kommune, Familie- og Arbejdsmarkedsforvaltningen søger Studentermød hjælp til Arbejdsmarkedskontoret

Har du lyst til at arbejde med det arbejds-markeds- og socialpolitiske område i landets største kommune?

I 11. kontor - Arbejdsmarked - varetager vi som et af centralkontorerne i Familie- og Arbejdsmarkedsforvaltningen den overordnede målfastsættelse og ledelse på arbejdsmarkedssområdet, dvs. kontanthjælp og aktivering, sygedagpenge, revalidering, førtidspension, udvikling af det rummelige arbejdsmarked samt integrationsområdet.

Det sker bl.a. gennem økonomi- og kvalitetsstyring i forhold til lokale centre og institutioner, aktivitets- og budgetopfølgning, udviklingsopgaver og analyser samt projektstyring og regnskabsopgaver. Vi er 24 medarbejdere i kontoret og tre studentermød hjælpere.

Den ledige studentermød hjælperstilling er tilknyttet de medarbejdere, der beskæftiger sig med udvikling af det rummelige arbejdsmarked. Deres arbejdsfunktion er primært sekretariatsbetjening for Koordinationsudvalget, som har igangsat en række konkrete projekter. Der vil blive brug for din assistance til blandt andet opfølgning på disse projekter og opdatering af udvalgets hjemmeside.

Vi forventer, at du

- har et godt humør og humoristisk sans
- har analytisk sans og kan skabe overblik i dit arbejde
- er fleksibel i forhold til skiftende arbejdsopgaver
- er fortrolig med Word og Excel
- er god til at formidle både skriftligt og mundtligt
- er ansvarsbevidst og kan lide at indgå i et samarbejde

Vi kan tilbyde dig

- øget indsigt i hvordan en kommunal forvaltning fungerer i praksis
- et særdeles afvekslende, udviklende og uformelt arbejdsmiljø
- gode, kvalificerede og tværfagligt orienterede kolleger
- fleksible arbejdstider

Ansøgning med oplysninger om nuværende studie, uddannelse, eksamenspapirer og arbejds-

faringsendes til:

Familie- og Arbejdsmarkedsforvaltningen
11. kontor, Arbejdsmarked, Bernstorffsgade 17,
2. sal, 1592 København V

Løn- og ansættelsesvilkår efter gældende overenskomst. Den ugentlige arbejdstid er på 20 timer. Stillingen ønskes besat pr. 17. september 2001. Yderligere oplysninger kan fås ved henvendelse til *fuldm. Kirsten Vinther Kofod, telefon 33 17 36 30* eller til *fuldm. Linette Sørensen, telefon 33 17 32 57*.

Ansøgning mærket "Studentermød hjælp" skal være kontoret i hænde *senest torsdag d. 6. september 2001 kl. 12.00*.

PRAKTIK

Bursaries at the European Union

The EUA Brussels office has been invited to inform members about the 1-year postgraduate bursaries, offered by the Joint Interpreting and Conference Service of the European Union, as a conversion possibility for graduates/graduating students who are interested in a career change or in obtaining an applied vocational qualification. Further information can be obtained from:

Brian FaX

Head of the Multilingualism Unit

Joint Interpreting and Conference Service Tel:

(+32) 02 295 54

Fax (+32) 02 296 60 23

e-mail: brian.fox@cec.eu.int

and by visiting the web-site:

<http://eurona.eu.int/comm/scic/traininn/traininn>

Stagiare-ophold hos Europa-Kommisionen

To gange om året er det muligt for danske studerende, der har bestået en bachelor-grad og som er i gang med kandidatstudiet, at søge et praktik-ophold (stagiaire) hos Europa-Kommisionen i Bruxelles, Luxembourg eller København. Der er næste gang ansøgningsfrist den 30. september 2001. for det ophold, der starter 1. marts 2002.

Vedlagt et opslag, som jeg håber, må blive sat på Institutets/Studievejledningens opslags-tavle, så flere interesserede kan få kendskab til det.

Er der yderligere spørgsmål, er De velkommen til at kontakte .mig på tlf. 33144140 eller e-mail: dk@eurooa-kommisionen.dk.

Ansøgningsmateriale kan fås på Internationalt Kontor

Praktikant (ulønnet) søges til Dansk Flygtningehjælp

Projektbeskrivelse

Flygtningehjælpens Integrations Netværk (FIN), Hovedstaden er ved at igangsætte et projekt om udredning af problemfeltet: Hjemløse flygtninge og indvandrere i Hovedstadsområdet. Baggrunden er, at 35 - 40 % af de, der er indlogeret på herberger er hjemløse flygtninge og indvandrere, og at det udgør et stigende social-politisk problem.

Målet med projektet er derfor at skabe opmærksomhed om problemfeltet og bidrage med for-

slag til indsatsområder, blandt andet via en rapport og afsluttende seminar.
Projektet afsluttes den 01.02.2002.

Praktikantens opgaver vil hovedsagelig bestå i :

- Presseomtale til foreninger, institutioner og politiske instanser
- Indsamling af materiale
- Bearbejdning af indsamlet materiale
- Planlægning af afsluttende seminar

Da projektet skal færdiggøres på kort tid og der skal arbejdes koncentreret, er det vigtigt, at dine kvalifikationer svarer til vores behov:

Kvalifikationer:

- Kendskab/interesse for flygtninge og indvandrer problematikker
- Gode kommunikationsevner – specielt skriftligt
- Arbejder systematisk
- Kan arbejde selvstændigt
- Har kendskab til word

Du vil til daglig arbejde tæt sammen med den projektsansvarlige og ellers indgå i forskellige forummer af samarbejdspartnere. Der vil undervejs være mulighed for at deltage i forskellige arrangementer i Dansk Flygtningehjælp, som giver faglige indblik og viden på flygtning og indvandrerområdet. Ansøgningsfrist : Hurtigst mulig.

Dansk Flygtningehjælp betragter mangfoldighed som et aktiv. Derfor opfordres alle uanset alder, køn, religion eller etnisk tilhørsforhold til at søge.

Yderligere oplysninger kan fås hos projektleder Anette Andersen 35 36 47 47

Ansøgningen sendes til Flygtningehjælpens Integrations Netværk, Nørrebrogade 32, 2. sal, 2200 København N eller emails til Anette.Andersen@drk.dk

BOLIG

Bolig tilbydes

2 værelses lejlighed med køkken og bad. 60 kvm. og lille have. Lys og flot bolig i roligt område. Himmelev tæt på RUC. 6.000 kr. incl. forbrug. Tlf. 46 37 08 06 / 28 40 22 91

Midlertidig fremleje af møbleret bolig.

Roskilde Universitetscenter tilbydes nedenævnte midlertidige lejemaal til fremleje for deres udenlandske gæstelærere etc. i en kortere eller længere periode. Boligen, der for 1 år siden er indrettet i en længe af vor 200 år gamle landbrugsejendom, består af en lejlighed i 2 etager på ca. 120 m² samt et større depotrum på l. sal, og et fælles bryggers. Vi bor selv i et nyere hus på den 2 ha store ejendom, som går direkte til Roskilde Fjorden. Ejendommen ligger med udsigt fra fjordsiden til Frederiksborgvej - ca. 10 km nord for Roskilde/ eller 4 km nord for Risø og 2 km syd for Jyllinge.

Boligen er ledig p.t. og fremlejes sædvanligvis for en periode af 2 til 3 år.

Huslejen udgør kr. 7.500,- pr måned, inkl. leje af møbler og inventar ved lejemaal på min. 2 år. I kortere perioder fra 3 mdr. til 1 år forhøjes huslejen med 20 % og fra 1 år til 2 år med 10 %. Lejer betaler desuden et mdl. beløb på kr.

2.000 til fællesudgifter til forbrug, som dækker varme- og driftsudgifter af oliefyr, gas til madlavning, elektricitet, forbrugsudgifter og grønne afgifter til vand, kloak og renovation og forsikring, samt til udvendig vedligeholdelse. Ved et fremlejemål på 2 til 3 år forfalder ved kontrakten s indgåelse et depositum på kr. 30.000,-. Ved fremleje mellem 1 og 2 år forfalder et depositum på kr. 25.000,- ved kontrakten s indgåelse og ved fremlejemål under 1 år erlægges et depositum på kr. 20.000,- ved kontraktens indgåelse Huslejen og fællesudgifter til forbrug betales månedlig forud, hver den første i en måned.

Boligen har 5 værelser inkl. køkken i et større alrum med spise- og T.V. afdeling. Opholdsstuen, med flot trappeparti til 1. sal, er ført op til kippen med mange velux vinduer i taget til „stjernekek“. Et lille lyst kontor med telefonstik i stueetagen med haveudgang. Et indbydende badeværelse med skabe, 2 håndvasker, bruser, samt gulvvarme. Der er italienske klinker i stueetagen, samt granitborde i køkkenet. Der er udgangsdøre fra alle værelser i stueetagen og fransk altan fra det ene soveværelse på l. sal - her er der også et ekstra toilet, samt T. V. og telefonstik. Fra soveværelset er der mulighed for at se solnedgang over Roskilde Fjorden.

Boligen er udstyret med lette møbler, nye og antikke, gardiner og tæpper, der matcher, samt moderne belysning, bl.a. halogen lamper. Der er senge og sengetøj til 4 -5 personer (sengelinned og håndklæder kan lejes). I køkkenet er der et stort Gram køle/svaleskab, en combiovn og gasblus, opvaskemaskine, samt nødvendigt køkkenudstyr. Lejere vil kunne benytte en del af haven, samt have adgang til fjorden fra ejendommen.

Et enligt par som værdsætter et unikt bomiljø i landlige omgivelser, vil få præference som boere. Såfremt ovennævnte har universitetscentrets interesse, hører vi meget gerne hurtigt fra Dem.

Anni og Lorenz Ferdinand, Frederiksborgvej 525, Gundsømagle Vig, 4000 Roskilde, tlf./Fax. 4678 9060

Bondehus til leje for gæsteunderviser/ gæstestuderende.

Ledig fra 15.08.01. Månedlig husleje 3.000 kr. + forbrug. Fuldt møbleret og renoveret hus på 50 m². Indeholdende: Soveværelse, stue med TV, køkken, bad, entre, egen have. Beliggende 5 km. vest for Roskilde.

Henvendelse: Bente Hansen, Ravnhøjvej 11, Kornerup, 4000 Roskilde, tlf. 46401026

E-mail adresse: kornerupgaard@get2net.dk

Studentergården

Fra omkring 1. januar 2002 og et halvt år frem forventes 15-20 kollegiepladser ledige. Adgang til optagelse har studerende ved Københavns Universitet, Danmarks tekniske Universitet og tilsvarende højere læreanstalter. Forespørgsel om eventuel øvrig fortrinsret bedes rettet til Studentergårdens efor. Optagelse er betinget af bestået 1. årsprøve eller tilsvarende eksamen (et års normeret studieårsværk). Huslejen er p. t. 1.380 kr. pr. måned + 20 kr. i kollegieafgift. Huslejen inkluderer vand, varme, el samt rengø-

ring af fællesarealer. Der er adgang til fælleskøkkener og -bad, læse- og fjernsynsstue, have, tennisbane, billard- og bordtennisrum, mørkekammer, musikstue, vaskemaskine m.m. På værelserne forefindes telefon og internetadgang, håndvask og et klædeskab, derudover vil møblement i et vist omfang kunne stilles til rådighed. Ansøgning skrives på særlige for Studentergården bestemte ansøgningskemaer. Skemaerne kan tilsendes efter skriftlig henvendelse vedlagt frankeret svarkuvert (takst: laveste A-post), eller de kan nedtages fra Studentergårdens hjemmeside. Udfyldte ansøgningskemaer afleveres til Studentergårdens efor Bent Jørgensen, Tagensvej 15, 2200 København N, senest mandag 1. oktober 2001 kl. 12.00.

Forskerskolen søger møbleret lejlighed i København (2-3 vær.) til vor

amerikanske gæsteprofessor i perioden 1. november til 31. dec. (evt. 23. dec.). Max. 6.500 kr/md. Kontakt venligst Forskerskolens koordinator Juni Arnfast (arnfast@ruc.dk / 46 74 27 32)

Would you like to spend some time in Lancaster (UK) in November this year and/or May next year?

Lancaster has one of the UK's top rated universities with large and prestigious departments of sociology, environmental science, geography, management (and more). I have a large house and garden in Lancaster and want to work in RUC for these 2 months. Are you interested in a house swap for one or both months? The house has 4 bedrooms, is 15 minutes walk from the centre of Lancaster and is a 5km bike ride from the university. If you are interested please contact me by e-mail on: ecologic@gn.apc.org

Udlejning af bolig i Roskilde midtbyen -til kvinde

Jeg udlejer 2 værelser med adgang til køkken, badeværelse, vaskekælder og have. Beliggenheden er ca. 15 min. gågang til stationen og 5 min. gågang til vandet. Prisen er 4000 kr. pr. mdr. inkl. vand, varme, el og vask. Depositum én måneds husleje. Boligen udlejes tidligst pr. 1/9 2001.

Hvis du er interesseret, kan du skrive til mig på følgende mailadresse: mskafte@post.dknet.dk - Mvh. Rikke

Kalender

AKTIVITET	BESKRIVELSE	TID & STED
SEMINAR	„Tid og hastighed som problem i en bæredygtig udvikling“	Mandag 17/9, kl. 9.30 - 16 Auditorium, bygn. 45
RECEPTION	Marianne Calundan fejrer 50 års fødselsdag og 10 års ansættelse på HIB	Onsdag 19/9, kl. 15 HIBs teorilokale
SEMINAR	Jessica Carter, inst. for matematik og datalogi, SDU: „Matematikkens ontologi belyst ud fra et historisk eksempel: K-teori“	Torsdag 20/9, kl. 13 - 15 Bygn. 02, lok I
SEMINAR	Carsten Thomsen, Rigshospitalet: „Magnetisk resonans i medicinske anvendelser“	Torsdag 27/9, kl. 13 - 15 Bygn. 02, lok I

Inde i selve bladet findes uddybende beskrivelser af arrangementerne og arrangementer uden for RUC