

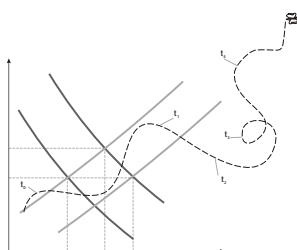

# Gartner i disen

Side 3

## Den SAM-BAS'ke økonomi



I lyset af Evalueringsinstituttets rapport om bl.a. SAM-BAS er det indlysende, at Studienævnet må omdefinere det økonomiske fagområde og erkende, at det nuværende grundkursus ikke tjener sit formål. *Læs side 12*

## Fællesregler: Om igen



Fællesreglerne på Roskilde Universitetscenter er som helhed blevet vedtaget på konsistoriemødet den 19. december 2001. 40-procent regel blev allerede vedtaget den 31. oktober 2001, men afstemningen var så kaotisk at den måtte gøres om. *Læs side 7*

Information og debat fra  
Roskilde Universitetscenter

# 07

21. jan. - 11. februar 2002

RUCnyt er Roskilde Universitetscenters officielle blad for information og debat om universitetets virksomhed. RUCnyt er åbent for alle ansatte og studerende ved Roskilde Universitetscenter for debat om universitetets uddannelses- og forskningsvirksomhed samt spørgsmål af almen interesse for forskning og uddannelser.

**Redaktion:**

Per L. Knudsen (ansv.)  
Martin Agersted Jarl (red.)  
Karen Marie Juul Therkelsen (red.)  
Anders Bünger Villadsen (layout)

**Tryk og oplag:** RUCs Trykkeri, 3.500 eks.

**Adresse:**

RUCnyt, Postboks 260, DK - 4000 Roskilde, Telefon 4674 2013 eller 4674 2612, e-mail: rucnyt@ruc.dk, www.rucnyt.ruc.dk.  
Meddelelser:  
rucnyt-meddelelser@ruc.dk

**Åbningstider:** Redaktionen har åbent for ekspedition i redaktionslokalet i bygning 01 hver tirsdag kl. 9.30 - 12.30. Ugens øvrige dage kan henvendelse rettes til Informationskontoret.

**Indlæg:** skal afleveres på diskette vedlagt udskrift og med angivelse af filformat, eller per e-mail. Vedlæg gerne forslag til illustrationer. Disketter og andet materiale returneres normalt ikke. Redaktionen forbeholder sig ret til at forkorte indlæg og afvise indlæg, der vurderes ikke at have almen interesse. Indlæg over 6000 tegn (omtrent to sider) kan normalt ikke påregnes at blive bragt uforkortet. Der er ingen minimumslængde for indlæg. Anonyme indlæg optages ikke.

**Kommende deadlines & udgivelser:**

Nr.	Indlæg	Medd.	Udkommer
8	28/1	1/2	11/2
9	11/2	15/2	25/2
10	4/3	8/3	18/3
11	22/3	22/3	9/4

**Forside:** maj

## Indhold:

- 3 Gartner i disen
- 4 Finanslov: Skal der spares, eller venter der en gave?
- 5 Sidste udkald for „mennesket mellem idealitet og virkelighed“
- 5 Petanquebaner på RUC
- 6 Rektorvalg og valg til biblioteksudvalget
- 6 Rusvejleder 2002...
- 6 Nye professorer på RUC
- 7 Fællesregler: Om igen
- 7 Miljørigtig glatførebekæmpelse
- 9 Nyt fra E-postkontoret og Driftsafdelingen Datalogi
- 11 Melodi Grand Prix 2002
- 12 Bidrag til kritikken af den SAM-BAS'ke økonomi
- 14 Fra Marken til Parken
- 15 Replik til Troels Danielsen
- 19 Meddelelser



# Gartner i disen

En traktor kværner gennem buskadset mellem Digiquants bygninger og RUC. Larmen er infernalsk. Men græsset mellem buskene og de lave træer skal slås for at noget nyt kan vokse op. Føreren af traktoren er Finn Olsen, gartner gennem snart tyve år på RUC. Han er en blandt fire andre som går rundt og passer RUC-haven.

*Af Martin Agersted Jarl, RUCnyt*

„Vi er kun tre gartnere på RUC plus en lærling“, siger Finn Olsen mens han træder ud af traktorens førerhus. Finn Olsen har været ansat på RUC siden 1982 dengang RUC var „rigtig rødt“.

„Det var dengang der var mange demonstrationer. Man havde blandt andet malet slagord på husene så det kunne ses fra toget. Men det har ændret sig“, siger Finn Olsen mens han kigger rundt på beplantningen.

Det er diset og RUCs bygninger – heriblandt biblioteket – kan knap anes.

## Skal alt muligt

„Vores opgave er at passe udenomsarealerne på RUC. Vi skal passe cirka 450 tusinder kvadratmeter. Vinteren går fortrinsvis med at beskære buske og træer“, siger Finn Olsen og peger på nogle buske hundrede meter derfra. „Se for eksempel de der snebærbuske. Hver femte år skal de skæres

helt ned, fordi de ellers kvæler sig selv“.

*Er det jer som fejer når det sneer?*

„Ja, for pokker. Det er ikke ligefrem vores yndlingsvejr. Hvis det sneer meget, ender det ofte med at vi tager ud på RUC klokken fire om morgenen for at rydde sne. Det tager cirka ni timer for fire mennesker at fjerne sneen“.

*Er der meget ukrudt?*

„Ja, noget ukrudt er der, men vi fjerner kun ukrudt fra de steder som umiddelbart kan ses. Det sker med snøre (som er et redskab der består af en maskine som driver nogle nylontråde rundt som bruges til at slå ukrudtet ned, *red.*), via brænding, i form af bunddække eller flis eller ved hjælp af et gammeldags hakkejern. Vi bruger ikke round-up eller anden form for gift. RUC er jo de første grønne universitet i Danmark, og det betyder at vi ikke bruger gift til ukrudtsbekæmpelse. Vilde blomster bliver som hovedregel ikke fjernet – heller ikke fandens mælkebøtter“.

## Skrald fra de studerende

Om foråret er gartnerne ansvarlige for at udendørsmøblerne bliver sat frem fra deres vinterhi. Møblerne bliver også vedligeholdt af gartnerne som sørger for at møblerne er i god stand – de studerende skulle nemlig få splinter i deres ender. Sommerens arbejde består for en stor dels vedkommende af græsslåning og generel vedligeholdelse af udendørsarealerne .

„Årsfesten er selvfølgelig et højdepunkt. Oprydningen efter festen er det værste. Studenterne smider om sig med papir, glas og kondomer. Det tager to uger at fjerne sporene“, bemærker Finn Olsen og fortsætter:

„En gang imellem finder vi mærkeligt affald i buskene. Det sker når folk skriver projekt under den åbne himmel og pludselig skal nå toget. Så glemmer de at rydde op efter sig hvilket resulterer i at vi blandt andet finder skrivemaskiner og lignende ting“.

„Vi er generelt meget glade for vores arbejde. Vi er ude i den friske luft og kan tilrettelægge vores arbejde som vi ønsker“, siger Finn Olsen og finder en skruenøgle frem. Noget har sat sig fast i traktoren. □



Fra: VK  
Til: RUC

# Finanslov: Skal der spares eller venter en gave?

4  
BAGGRUND  
RUCnyt 7/2001 - 2002

Den 29. januar 2002 vil VK-regeringen offentliggøre dets forslag til Finanslov for 2002 – finansloven kan muligvis betyde at RUC og de andre universiteter skal foretage nedskæringer – eller også kommer der flere penge til forskning og undervisning.

*Af Martin Agersted Jarl, RUCnyt*

Kan man spå om fremtiden? Måske ikke, men den 12. december 2001 skrev finansminister Thor Pedersen (V) et cirkulære som gav ordren: Stop alle udgifter i den statslige sektor herunder RUC. Det betød at man for eksempel på RUC ikke kunne købe varer eller besætte stillinger fra og med den 12. december 2001 hvis beløbet oversteg 25.000 kroner.

Dette cirkulære kan muligvis være en forsmag på hvad der kommer: Universiteterne og andre statslige institutioner skal slankes i den kommende tid.

Samtidig taler VK-regeringen om at staten skal spare 1,3,5 og 7 procent i perioden 2002 til 2005. Disse besparelser skal ske på de statslige udgifter og derfor er der stor risiko for at universiteterne vil blive ramt.

Man kan blot vente  
Eller vil de også det? Regeringsparti-

erne har under deres periode som opposition i Folketinget talt varmt for øgede bevillinger til uddannelse og forskning. Men Berlingske Tidende kunne den 3. januar 2002 fortælle at universiteterne skal spare 100-200 millioner kroner i 2002.

Senere kunne bladet FORSKERforum den 9. januar fortælle at statsminister Ander Fogh Rasmussen (V) lover at tilføre universiteterne 400 millioner kroner ekstra. Spørgsmålet er om disse 400 millioner kroner rent faktisk bliver en ekstrabevilling eller blot fjernelsen af allerede foreslåede spareforslag. Det vil sige at tage med den ene hånd og give med den anden.

Den tidligere regering foreslog blandt andet at spare 180 millioner kroner på universiteterne.

**Minus 8 millioner til RUC**

En besparelse på 1 til 2 procent vil medføre, ifølge rektor Hen-

rik Toft Jensen, at RUC kan risikere at skulle skære 8 millioner kroner i RUCs budget.

„Jeg håber at regeringen vil besinde sig. Det var oprindeligt regeringspartierne tanke at universitetsområdet skulle have tilført flere midler,“ siger Henrik Toft Jensen.

Universiteterne har i en femårig periode været udsat for tilbagevendende nedskæringer på cirka to procent om året hvilket samlet set beløber sig til knap 10 procent.

Hvordan RUCs økonomiske situation vil se ud, bliver sandsynligvis afsløret den 29. januar 2002 hvor regeringen vil offentliggøre sit forslag til Finanslov 2002. □

Sparekniv · Fra VK til RUC



## Så er det ved at være sidste udkald for at melde sig til studiekreds. "Mennesket mellem idealitet og virkelighed"

Af studenterpræst Ulla Pierri Enevoldsen

**Kristendom og ny testamente – hvorfor?** – Ja, hvad med at få udvidet dit kendskab til den vestlige verdens religiøse grundlag og samtidig få muligheden for at belyse de gamle tekster i en senmoderne kontekst?

Du vil vel ikke gå glip af muligheden for at diskutere store filosoffer, tænkere og etikere som f.eks. Nietzsche, Maurice Merleau-Ponty, K.E. Løgstrup og Martin Buber?

Alle kan de perspektivere de nytestamentelige skrifter – på hver deres måde.

Vi mennesker har så mange ideer, idealer, ideologier og religioner – men hvad med vores faktiske eksistens her og nu?

Vi er kropslige mennesker, vi er dødelige – er "idealerne" blot udtryk for flugt fra vores faktiske virkelighed – en flugt fra den verden, som er så svær at fastholde, svær at begribe – svær at udholde...?

- Nietzsche siger ja, idealerne er flugt – mennesket er svagt og kan ikke udholde virkeligheden – er du enig med ham?

- Maurice Merleau-Ponty siger: Husk, at du er et kropsligt, konkret væsen – i din kropslighed og tidslighed ligger selve det besynderlige og fantastiske – her og nu.

- K.E. Løgstrup siger, at vi altid holder noget af det andet menneskes liv i vores hånd – også i det kortvarige, tilfældige møde – og det er det væsentlige. – Hvad betyder det for vores forhold til andre mennesker – og os selv?

- Martin Buber siger: Husk, at alle, ja alt, du står overfor, er et „du“ og ikke må reduceres til et „det“ – hvad kan han mene med det?

- Præsten D. Bonhoeffer siger, at religion er en misforståelse, et stivnet system – men han fastholdt sin tro på Gud – hvordan kan det hænge sammen?

Og hvad har alt dette med kristendom og de nytestamentelige skrifter at gøre?

For at finde ud af det – så kom og vær med!

Vi diskuterer og giver vores besyv med på et uforpligtende niveau.

Vi mødes ca. hver 3. uge – enten på RUC eller i København. Måske kan det også have relevans for dine studier i øvrigt... (jf. RUCnyt 6)

Jeg sørger for lidt vand, vin og brød hver gang. Og så koster det ikke noget.

Tilmeld dig til Ulla Pierri Enevoldsen, studenterpræst på RUC, på telefon 4674-2394 eller på mail pastor@ruc.dk – eller kom personligt forbi Hus 3.1.5, helst senest uge 5, 2002.

Hvis du har forslag til flere bidragydere, så henvend dig endelig! □



## Petanquebaner på RUC

Af Peter Skriver, Joan Truelsen og Erik Engberg Olsen, Geografi

Til glæde for alle på RUC har Teknisk afdeling velvilligt anlagt 2 petanquebaner på græsarealet mellem bygning 01 og 44.

Banerne er nu dækket for vinteren, men vil kunne tages i brug af RUC-folket til foråret, når vejret tillader det.

Den nuværende spilleform for petanquespillet er omkring 100 år gammel – og er opfundet – af en franskmænd.

Mange, der har besøgt Frankrig har set – flest mænd – der spiller på det lokale torv, under platanen, gerne med et glas rødvin indenfor rækkevidde.

Petanquespillet er blevet meget populært i Danmark, og Dansk Petanqueforbund, der runder de 15 år kan oplyse, at medlemmer af DPF er steget fra 11 klubber med 440 medlemmer i 1986 til mere end 80 klubber og næsten 3.000 medlemmer i 2001.

Derudover er der mange ikke registrerede spillere, der spiller i boligforeninger, i offentlige parker m.v. Det vil således også være mulighed for at etablere en klub her på RUC – evt. under RUSIS.

Interesserede kan kontakte Peter Skriver i 21.2, Joan Truelsen i 19.2 eller Erik Engberg Olsen i 19.2.

Petanque kan spilles af alle, og på alle hårde underlag. Det bedste underlag er dog et lag stabilgrus med et tyndt lag legrus over, som det der er anlagt på RUC.

Vil du vide mere om spillet har Dansk Petanque Forbund en hjemmeside på [www.petanque.dk](http://www.petanque.dk).

En festlig indvielse af de nye baner til foråret vil blive annonceret her i RUCnyt. □

# Rektorvalg og valg til biblioteksudvalget

## Nye professorer på RUC

Har du en rektor i maven? Og er du professor eller lektor på Roskilde Universitetscenter? Har du lyst til at sidde i biblioteksudvalget? Der er nu udskrevet rektorvalg og valg til biblioteksudvalget. Fristen for at melde sit kandidatur er for rektorvalget den 15. februar 2002 klokken 14:00, og for biblioteksudvalget er fristen den 25. februar 2002 klokken 14:00.

Af Martin Agersted Jarl, RUCnyt

Valg til rektorhvervet er udskrevet, og en kandidat har allerede meldt sig til kapløbet om den højeste post i RUCs hierarki nemlig den nuværende rektor, Henrik Toft Jensen. Noget tyder på at han bliver den eneste kandidat. Valgperioden, som der er valg til, løber fra den 1. april 2002 til den 31. marts 2006 hvilket svarer til fire år.

Andre kandidater kan stadig nå at melde sig til. For at kunne stille op som rektorkandidat skal man enten være professor eller heltidsansat lektor ved Roskilde Universitetscenter. Fristen for at melde sit kandidatur er den 15. februar 2002 klokken 14:00, og man skal benytte en særlig blanket (formular 3B) der udleveres og modtages udfyldt på valgkontoret i Hus 08.2.

Selve valgbehandlingen hvor studerende og ansatte kan stemme, vil løbe af stabelen den 14. marts og 15. marts 2002, men hvis der kun stiller en kandidat op, bliver denne ene kandidat valgt uden afstemning.

Rektor Henrik Toft Jensen afhol-

der valgmøde den 1. februar 2002 i Lille Auditorium, Bygning 01 hvor mødets tema er RUCs udfordringer i de kommende fire år og rektorvalget.

### Valg til Biblioteksudvalget

Valget til Biblioteksudvalget er også udskrevet. Udvalget består af 11 medlemmer og har overbibliotikaren som formand.

Resten af medlemmerne består af tre heltidsbeskæftigede lærerrepræsentanter fra RUCs institutter (en fra hvert af hovedområderne naturvidenskab, samfundsvidenskab og humaniora).

De studerendes repræsentanter i studienævnene for de enkelte fag vælger tre studerende (igen en fra hvert hovedområde).

Bibliotekets medarbejdere vælger tre medlemmer. Og Roskilde kommunalbestyrelse udpeger et medlem.

Sidste frist for at anmelde sit kandidatur er den 25. februar 2002 klokken 14:00.

Biblioteksudvalgets opgave er at drøfte overordnet politik for biblioteket og lignende. □

Henrik Secher Marcussen er pr. 1.10.01 blevet ansat som professor inden for forskningsområdet "Natural resource management - political processes and institutional dynamics".

Han er magister i sociologi fra Københavns Universitet og har en licentiatgrad i international økonomi fra Handelshøjskolen i København. Han har været ansat på RUC siden 1973. Han har desuden været ansat som seniorforsker ved Center for i Udviklingsforskning (1979 -1983), som chefrådgiver for FN's udviklingsprogram og dets UNSO-kontor, New York (1988 -1991), og han har siden 1998 været professor i samfundsgeografi ved Geografisk Institut, Universitetet i Bergen.

Hans forskningsområde falder inden for udvikling og miljø, med særlig vægt på institutionelle og politiske forholds betydning for naturressourceforvaltningen.

Laurids S. Lauridsen er pr. 15.10.01 blevet ansat som professor med særlige opgaver i forbindelse med at styrke forsknings- og uddannelses-samarbejdet mellem Internationale Udviklingsstudiers særligt prioriterede forskningsområder.

Laurids S. Lauridsen har en kandidatgrad i statskundskab fra Århus Universitet og en licentiatgrad i geografi fra RUC. Han har været ansat på RUC siden 1980. Hans forskningsområde er globalisering og industriudvikling i den tredje verden med særlig vægt på Fjernøsten. □

## Rusvejleder 2002...

Af Martin Molich og Cecilie Cohrt, Juntaformænd år 2002

**"You'll always miss 100% of the shots you don't take"**

- Wayne Gretzky

Så er det nu, det er tid til at komme ud af starthullerne. Kæmpe mod den begyndende vinterdepression... sommeren kan aldrig planlægges for tidligt.

... Forestil dig at ligge på et tæppe på en saftig, sommergrøn græsplæne og tage sol, drikke en kølrig (...eller lunken ...) øl sammen med dine nye

bedste venner. Sommerfuglene begynder at flagre i maven... i morgen er kulminationen på to ugers planlægning. Programmet er lagt, brevene skrevet, tøjet til Marbjerg Mark-show lagt frem... Uret ringer næste morgen ufatteligt tidligt, en lille flok udklædte og søvndrukne ruc'ere løber i morgenduggen over marken for at tage toget 7:19 ind til Hovedbanen... og dér, mens Hedehusene flyver forbi midt mellem morgensure pendlere, der kigger tomt ud af vinduet, indser du i dit samba-outfit, at du er det glædeste menneske på hele strækningen Trekroner-København H...

Rusvejledere i alle huse rejs jer. Der er plads til både basisstuderende og overbygningsstuderende. Drømmen kan blive virkelighed ved at udfylde et rusvejleder-tilmeldingsskema og aflevere det til Kirsten Englyst (SR's sekretær). Skemaet fås ved henvendelse til hvervningsrepræsentanterne i dit hus, hvis du går på basis og Kirsten Englyst, hvis du går på overbygningen. Hvis du brænder inde med nogle spørgsmål, er du meget velkommen til at skrive en mail til Juntaformændene: Martin Molich : martin@molich.dk og Cecilie Cohrt: cbcohort@ruc.dk. □

# Fællesregler: Om igen

Fællesreglerne på Roskilde Universitetscenter er som helhed blevet vedtaget på konsistoriemødet den 19. december 2001. Men det skete ikke uden problemer. Det mest kontroversielle i de nye fællesregler er reglen om at projektarbejdet skal fylde mindst 40 procent på overbygningsfagernes to første moduler. Denne regel blev allerede vedtaget den 31. oktober 2001, men afstemningen var så kaotisk at den måtte gøres om.

Af Martin Agersted Jarl, RUCnyt

Hvor meget projektarbejde skal der være på overbygningsuddannelsernes to første moduler på Roskilde Universitetscenter?

Spørgsmålet har det sidste halve år skabt megen debat på RUC hvilket blandt andet også kan ses i tidligere numre af RUCnyt. Studenterrådet har arbejdet for at der skulle være så meget projektarbejde som overhovedet muligt blandt andet fordi det er projektarbejdet som gør RUC forskelligt fra andre universiteter i landet.

Og mod reglen om fastlæggelse af mængden af projektarbejde var – blandt få – journalistik der mente at høje mindstegrænser for projektarbejde ville ødelægge faget.

## Vedtagelse af regler

Den 31. oktober blev denne del af fællesreglerne vedtaget under en kaotisk afstemningsprocedure, og resul-

tatet var at projektarbejde skal fylde mindst 40 procent på overbygningsfagernes to første moduler – skulle man tro.

Ved et efterfølgende konsistoriemøde den 28. november 2001 blev der rejst en klage over afstemningsproceduren ved mødet den 31. oktober.

Studenterrådets repræsentanter i konsistorium mente blandt andet at et centralt forslag fra Uddannelsesudvalget på RUC (UDDU) skulle have været bestraget som hovedforslag blandt mange forslag. Samtidig syntes Studenterrådet at selve afstemningen foregik på en måde så man under mødet kunne komme i tvivl om hvilke af de mange forslag der egentlig var til afstemning. En del af konsistories medlemmer var enige.

Det ender med at en ny afstemning skulle gennemføres på et konsistoriemøde den 19. december 2001.

Gentagelsen af den oprindelige af-

stemning betyder at „Projektarbejdet skal udgøre mindst 40% i alt af studiearbejdet i de første to moduler, dog mindst 30% i det enkelte modul.“, som det hedder i referatet fra mødet.

## Særlig bestemmelse for Journalistik, HA og biologi

I forbindelse med den nye regel om en mindstegrænse for projektarbejde har konsistorium også besluttet at der kan dispenseres fra reglen hos tre fag, nemlig journalistik, HA og biologi.

Årsagen er at journalistik er et professionsfag hvor de studerende skal lære en masse håndværksmæssige færdigheder. Og disse færdigheder kan ikke ifølge journalistikens eget studienævn læres gennem projektarbejdet. HA-uddannelsen på RUC hører under en særlig uddannelsesbekendtgørelse og adskiller sig derved fra andre fag ved RUC. Biologi skal tage hensyn til at en del studerende skal opnå gymnasilærekompetence.

De nye fællesregler vil snart blive offentliggjort på blandt andet RUCs hjemmeside og indeholder ikke de store afgørende ændringer i forhold til de gamle fra 1996. Derimod er de nye fællesregler en følge af udviklingen på uddannelsesområdet som er sket siden 1996. □

# Miljørigtig glatførebebekæmpelse

Af Teknisk Afdeling

Vi vil, i langt højere grad end tidligere, undgå enhver brug af salt og alle de andre kemiske sne- og is-smeltemidler, eller i hvert fald bringe brugen af disse kemikalier ned på et absolut minimum.

Dette kan medføre, at der - efter de tidlige morgensnerydninger - fortsat vil ligge et tyndt lag sne og måske lidt is på stier og veje. Men i forbindelse med rydningen vil der naturligvis blive kørt grus (men kun grus!) ud på alle de ryddede områder.

Vi håber, at centerbefolkningen vil se med velvilje på dette, og vise forståelse for, at der vil forekomme mange steder, som ikke ser så ryddede

(og optøede) ud som de plejer. Men vi skal nok sørge for at der ligger grus, så I kan stå fast!

Hvis det kan være til nogen trøst, så er samtlige gartnere ved de højere uddannelsesinstitutioner blevet enige om at snerydde og glatførebebekæmpe efter ovennævnte retningslinier.

Vi vil gerne høre fra centerbefolkningen, både reaktioner på ovenstående, men også gerne erfaringer og tilkendegivelser på den kemikaliefri glatførebebekæmpelse.

Med ønsket om en god vinter, med et - set fra vores synspunkt - godt vintervejr!

Gartnerne kan træffes i Gartnerhallen kl. 1200-12.30, lokal 2625. Intern post sendes til hus 08.1. □



# REKTORVALG 2002

Sidste frist for kandidatanmeldelser:  
Den 15. februar 2002 kl. 14.00

Eventuel afstemning vil finde  
sted den 14 - 15. marts 2002

---

Evt. spørgsmål kan rettes til Valgkontoret, Hus 08.2, lokal 2068  
Valgkontoret har åbent mandag til fredag indenfor alm. kontortid.



# E-postkontoret og Driftsafdelingen Datalogi

Af Birthe Randrup

En travl periode for RUC's epost-system i december

Der blev sendt ikke mindre end 323.728 emails fra RUC's epost-system i december 2001. Brevene kom fra 59.218 forskellige afsendere, hvoraf de 3.211 var ruc.dk-adresser.

Der blev modtaget i alt 538.326 breve, fordelt på 21.758 forskellige modtagere, hvoraf de 8.180 var ruc.dk-adressater. Brevene fyldte tilsammen 8 GB.

Man kan måske undre sig over, at antallet af modtagne breve er så meget større end antallet af afsendte breve, men det skyldes, at et brev typisk har mere end én modtager. Hvis en sekretær sender et brev til ansatte og studerende på et fag, bliver det måske modtaget af 200 personer. Et brev sendt til postlisten thestudents@ruc.dk har tilsvarende mere end 7.600 modtagere.

RUC's fælles postserver (imap.ruc.dk) står for langt de fleste breve og kører utrolig stabilt. Maskinen modtog i december 371.657 breve. En mindre del af brevene blev sendt videre til andre domæner, f.eks. 11.885 breve til hotmail.com og 6.807 til get2net.dk.

## Virus

RUC's virusscanner stoppede i december ikke mindre end 2.632 breve indeholdende virus. Afsenderne har fået et brev tilbage med besked om, hvilken virus der var tale om. Virustypen Badtrans står øverst på top 10 listen med 1.544 tilfælde. På andenpladsen kommer SirCam med 399 tilfælde og

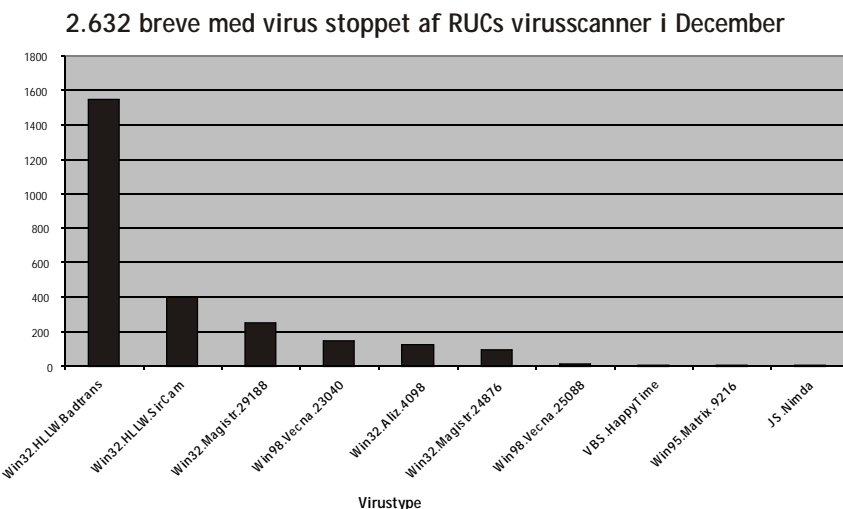
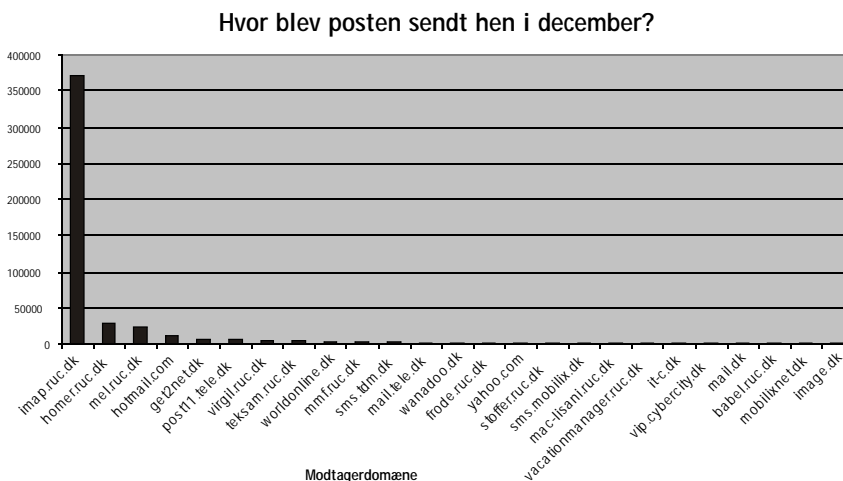

på tredjepladsen en variant af typen Magistr med 252 tilfælde. Både Badtrans, SirCam og Magistr er såkaldte orme, der spredt sig via adressebogen i Outlook Express, ofte uden man selv er klar over det. Hvis du har fået et brev fra vores automatiske virusscanner om, at din maskine er

inficeret, bør du besøge vores hjemmeside på [www.mail.ruc.dk/news.html](http://www.mail.ruc.dk/news.html) for at få anvisninger på, hvordan virusen kan fjernes. Måske var det også en ide at skifte til et andet postprogram? ☐

## RUC's Centrale PraktikOrdning

Det er tid til at tænke på at finde en praktikplads

RUC's Centrale PraktikOrdning, CPO  
 HUS 11.2  
 Universitetsvej 1  
 Postboks 260  
 4000 Roskilde  
 tlf. 46742548

Træffetider:  
 man-ons 10-12, tor 10-14  
 e-mail: [cpo@ruc.dk](mailto:cpo@ruc.dk)  
[www.praktik.ruc.dk](http://www.praktik.ruc.dk)  
 Fax: 46743007

# Valg til Biblioteksudvalget

Sidste frist for  
kandidatanmeldelser:  
Den 25. februar 2002  
kl. 14.00

Eventuel afstemning vil finde  
sted den 1. marts 2002

---

Evt. spørgsmål kan rettes til Valgkontoret, Hus 08.2, lokal 2068  
Valgkontoret har åbent mandag til fredag indenfor alm. kontortid.



# Melodi Grand Prix

Af Claus Jørgensen, 14.2.

Succesen fortsætter! Efter sidste års vellykkede begivenhed kan arrangørgruppen stolt annoncere, at RUC Melodi Grand Prix 2002 er en realitet. Sidste års arrangement var et overflødhedshorn af fantastiske, humørfyldte, kreative og smukke bidrag, som det bliver svært at overgå i 2002-udgaven. Derfor skal vi bruge dig! Det er dig, som kan synge, spille guitar, skrive sange eller har et andet talent i den retning. Det er dig, der får et kick af at stå på en scene. Det er dig, som synes, det kunne være sjovt at dyste mod andre RUC'ere i den største kreativt orienterede begivenhed på RUC i 2002.

For at give et billede af, hvem der skal tegne arrangementet, og hvordan det skal forløbe, har vi opstillet visse regler for deltagelse.

## Regler:

- Mindst 50% af musikerne kommer fra RUC. Dette er valgt, fordi begivenheden er ment som et arrangement kørt af RUC'ere for RUC'ere.
- Ikke ren kopi! For at skabe den helt rigtige melodigrandprix-stemning er det et krav, at enten melodien, teksten eller begge dele er "hjemmekomponeret".
- Vi ser gerne, at sange fremføres på kunstnerens modersmål, hvilket ofte, men ikke nødvendigvis, vil være dansk. Dette er dog intet krav.

Hvis man satser på sejren, er det måske interessant at vide, på hvilket grundlag dommerne vil kåre vinderen.

## Bedømmelseskriterier:

- Tekst og melodi
- Musikkens niveau
- Udstråling og karisma
- Show

Hvis du ønsker at tilmelde dig eller ønsker yderligere information, kontakt da:

Henrik Thorsen, hus 08.2  
Tlf. RUC: 46 74 21 99.  
Privat: 38 86 60 37,  
e-mail: hth@ruc.dk

Der vil blive holdt generalprøve torsdag d. 7. marts. Her vil det bl.a. blive vurderet, om man passer til konceptet. Fx vil en sang med en ikke-kreativ tekst som øl øl øl øl øl øl, øl øl øl øl fisse, øl øl øl... falde for censuren. Men vi går ud fra, at det vil være en ren undtagelse. Yderligere besked vedrørende prøven kommer senere.

God fornøjelse og held og lykke med sangskrivningen.

Med venlig hilsen  
RUC Melodi Grand Prix 2002



## Nyt fra Roskilde Universitetsforlag

Af Leif Becker Jensen

### Den sproglige dåseåbner

- om at formidle faglig viden forståeligt

243 sider - 228 kr.

*Den sproglige dåseåbner* fokuserer på hvordan man i sproglig formidling bygger bro mellem et fagligt univers og læserens univers.

Bogen beskriver dels den faglige formidlings problemer set ud fra læserens vidensunivers, dels problemerne set ud fra formidlerens perspektiv. Og endelig diskuteres den faglige formidlers mange selvforståelser og samfundsbestemte roller.

Af Knud Illeris, Noemi Katznelson, Birgitte Simonsen og Lars Ulriksen

### Ungdom, identitet og uddannelse

214 sider - 198 kr.

Hvis man vil forstå hvad der sker i ungdomsuddannelserne, må man åbne øjnene for samspillet mellem uddannelsernes tilbud og de unges identitetsprocesser, mener forfatterne til denne bog.

Bogen ser derfor nærmere på hvad der karakteriserer de unges læring og identitetsudvikling, og ud fra dette perspektiv behandles situationen og problemerne i de gymnasiale uddannelser, erhvervsuddannelserne, de videregående uddannelser samt de mange uddannelsesstilbud til de udsatte unge.





I lyset af Evalueringstituttets rapport om bl.a. SAM-BAS er det indlysende, at Studienævnet må omdefinere det økonomiske fagområde og erkende, at det nuværende grundkursus ikke tjener sit formål.

*Af Rasmus Lema, OA/IU*

„Jeg satser på de få, min kunst forstå.“ Det var, hvad en forelæser svarede en modig pige, som under grundkurset i økonomi i 1997 havde rejst sig og pointeret, at langt de fleste sambassistere ikke havde forudsætninger for at forstå den avancerede algebra, som blev anvendt i undervisningen. Episoden illustrerer meget godt en væsentlig grund til, at der er store

problemer med økonomiundervisningen – problemer som resulterer i utilfredse studerende og en stærkt dalende interesse for det økonomiske fagområde. Danmarks Evalueringsinstituts evaluering af basisuddannelsen peger på, at mange studerende vurderer, at de har fået et ringe udbytte af fagområdet økonomi. Et af kritikpunkterne har været, at „introduktionen til økonomiske grundbegreber og teorier umiddelbart er vanskelige at koble med andre samfundsvidenskabelige tilgange i et konkret projekt“ (Danmarks Evalueringsinstitut 2001: 145, 141). Studieordningen for SAM-BAS bliver netop nu revideret, og det er en god anledning til at tage fat på problemerne.

#### Økonomi og Virkelighed

Den dalende interesse for økonomi på RUC har haft som konsekvens, at Offentlig Økonomi og Regulering er nedlagt som selvstændigt fag. Problemet er dog ikke særegent for RUC, men er generelt for universiteterne i Danmark. Som det er blevet påpeget af en af de toneangivende økonomer fra centret, er det nærliggende at koble den faldende interesse med den stigende vægtning af matematisk formulerede modeller, som trækker den økonomiske teori væk fra den samfundsmæssige virkelighed (Jespersen 1998). Med hensyn til situationen her på centret kan denne indsigt omskrives således: Den stigende formalisme og ensidighed i den økonomiske undervisning resulterer i studerende, som ikke kan koble den økonomiske teori med andre samfundsvidenskabelige



# Bidrag til kritik af den SAM-BAS'ke økonomi

teorier, som ikke forstår relevansen af denne teori med henblik på at analysere samfundsmæssige problemstillinger, og som derfor mister interessen for at arbejde med det økonomiske fagområde i projekterne på basis og overbygning.

## Kravlende Studerende

Problemet forstærkes af, at der i økonomigruppen – dvs. blandt de vejledere, som er involveret i planlægningen af grundkurset – findes den kedelige holdning, at økonomisk tænkning er noget, som læres gennem kurser og ikke gennem projektarbejde. En anden af centrets økonomer mener således, at „projektarbejdet som oftest består i endeløse diskussioner om, hvad man skal lave, efterfulgt af hektisk skrivi i de sidste uger, idet de færreste studerende magter at disponere den forudsatte meget store arbejdsindsats, og hvor undervisningen udarter til en vejledning i, hvordan man skriver lange rapporter om ting, man ikke har forstand på, altså nærmest det modsatte af videnskabeligt uddannelse“ (Aage 1998:111). Men problemet ligger jo netop i at det, som i dag læres på grundkurset, er svært at omsætte i gode projekter.

Økonomigruppens holdning er, at selvom de studerende finder, at den ensidige neo-klassiske økonomiundervisning ikke er specielt brugbar til at analysere reelle samfundsmæssige problemstillinger i deres projekter, er den nødvendig for senere at lære at arbejde med mere virkelighedsnære og anvendelsesorienterede teorier og modeller. Man skal kravle, før man kan

gå. Problemet er bare, at indenfor det økonomiske fagområde kommer langt de fleste studerende kravlende gennem hele deres studie.

## Nyt Kursus Søges

Er formålet med grundkurset en ensidig indføring i neo-klassisk økonomi? Efter min mening er svaret klart nej. På RUC skal vi ikke konkurrere med de uddannelsesinstitutioner, som har specialiseret sig i at uddanne fagøkonomer. Vores styrke er en anden, nemlig kritiske, problemorienterede og tværfaglige analyser af samfundsmæssige problemstillinger. Derfor bør studienævnet på SAM-BAS tage konsekvensen og tilrettelægge økonomiundervisningen, så den lægger op til analyser af faktiske økonomiske problemstillinger ud fra rivaliserende økonomiske teoriretninger og under samtidig inddragelse af teorier og metoder fra andre fagområder.

Grundkurset skal indføre de studerende i økonomi som en samfundsvidenskab, således at økonomi ikke fremstår som et lukket selvstændigt teorisystem, men nærmere som en del af en bredere videnskab, som er kendetegnet ved rivaliserende opfattelser. Hovedformålet med grundkurset bør derfor være, at de studerende indføres i de dominerende skoler inden for den økonomiske teoridannelse – neo-klassisk-, institutionel-, keynesiansk- og politisk økonomi – og disse skolars forskellige analyser af relevante problemstillinger. Der er jo en lang række økonomiske problemstillinger, som går på tværs af de samfundsvidenskabelige institutter: globalise-

ring, miljøproblemer, ligestilling, arbejdsmarkedsforhold osv.

Det her skitserede er en pluralistisk og problemorienteret model, som vi kender fra grundkurserne i sociologi og politologi, og det kan formodes, at man med succes kan følge samme opskrift for grundkurset i økonomi. En sådan indholdsmæssig ændring af grundkurset i økonomi kan måske også være med til at rette op på basisuddannelsens manglende fokus på 'det, der er fælles på overbygningsuddannelserne,' som Danmarks Evalueringsinstitut har efterlyst (2001:131).

Den gentænkning af økonomiundervisningen, som er foreslået her, kunne måske sikre, at idéen om forskningsbaseret undervisning ikke forbliver på idéplanet – og det vil under alle omstændigheder engagere og ruste de studerende bedre til at arbejde med økonomiske problemstillinger på basis og på deres overbygningsfag.

## Referencer

- Aage, Hans (1998): „Evaluering af evalueringen“, *Nationaløkonomisk Tidsskrift*, Nr. 1
- Danmarks Evalueringsinstitut (2001): *Basisuddannelserne ved Ålborg Universitet og Roskilde Universitetscenter*.
- Jespersen, Jesper (1998): „Hvorfor flygter de studerende fra økonomistudiet?“, *Samfundsøkonomen* nr. 7. For inspiration til den konkrete udformning af kurset, se i øvrigt: <http://www.econ.usyd.edu.au/pe/summer/1001SS00.pdf>.

# Fra Marken til Parken

Der mangler fleksibilitet, faciliteter og ikke mindst nytænkning for at gøre RUC til et levende og attraktivt studierum med liv døgnet rundt.

*Af Andreas B. Magnussen, journalistik 2. modul, anbma@ruc.dk*

Efter et veloverstået første semester på journalistik er det som udefrakommende med direkte optagelse på kandidatuddannelsen værd at gøre sig et par betragtninger omkring studielivet på RUC.

Først og fremmest vil jeg på ægte RUC-manér sige, at det er et godt projekt i har lavet på RUC, men der er nogle klare mangler.

Jeg har ikke mødt en overbygningsstuderende endnu, som glæder sig til at skulle ned på RUC. Det er et nødvendigt onde, siger de. I starten af semestret omkring gruppedannelse, et par vejledermøder og en afsluttende eksamen. Det er, hvad det bliver til af besøg på RUC i løbet af et semester.

RUC har transporttiden og beligheden imod sig, men hvor er initiativerne til at tage kampen op mod de ting RUC ikke kan ændre på. Nemlig ved at gøre noget ved det RUC kan ændre på.

Universitetet skal efter min mening være et rum, hvor man gerne vil opholde sig, og hvor der er udfoldelsesmuligheder de studerende i mellem, og ikke bare en arbejdsplads, hvor alt er lukket, når kantinen lukker kl. 17.

Årsfesten er et glimrende eksempel på, at når produktet er godt nok, så sælger det. De fleste studerende i Københavns-området med respekt for sig selv kan fortælle om, hvordan de flakkede rundt i en brandert ude mellem nogle underligt udseende huse midt om natten på en mark.

Årsfesten holder, men indsprøjt-

ningen varer kun et par dage, og virkningen forsvinder igen.

Jeg tror, de fleste er af den opfattelse, at det nye bibliotek er en kæmpe gevinst for institutionen RUC. Og at når man går sin vante gang fra stationen og ned til sit hus, er glad for alle de nye bygninger, der dukker op. Gravkøer signalerer handlekraft. Og at rektors tilnavn Kong Christian den Fjerde – den Anden bestemt er passende. Men hvad hjælper det, hvis alle husene er spøgelseshuse, og RUC er fuldstændigt tomt, så snart forelæsningerne er slut. Og hvor er centrum henne? RUC minder mere om labyrinten i en Frans Kafka roman end moderne byplanlægning. Alt er opdelt i huse, og centrum er de fem skallede caféborde, som er stillet op mellem boghandlen og kantinen. Det er simpelthen ikke godt nok.

Jeg forstår godt, hvorfor de studerende ikke møder op til den fælles fredagscafé, og dyrker fredagscaféen i sit eget hus, hvis man er så heldig at have en sådan. Eller som de fleste gør, tager hjem, så snart klokken har ringet til fyraften.

Da artiklens forfatter startede som socialrådgiver i Hvidovre kommune og deltog i kommunens obligatoriske rundvisning, gik turen forbi det lokalhistoriske arkiv, hvor en historiker holdt oplæg om Hvidovres historie frem til i dag. Han fremlagde en interessant teori om, at et af Hvidovres største problemer var, at byen ikke havde noget centrum. Der er tre S-togsstationer i Hvidovre, som har hver deres centrum, og rådhuset ligger totalt isoleret - kastet ind midt i det hele - som i et klatmaleri af Jens Jør-

gen Thorsen.

På tavlen tegnede historikeren en masse pile, som pegede rundt i en stor pærevælling uden nogen fælles retning. RUC har efter min vurdering det samme problem. Centrum skal være midtpunkt. Et samlingspunkt for alle husene. Downtown RUC skal lugte af savsmuld, og man skal have samme fornemmelse, som når man træder ind i Parken til en landskamp. Og ikke som nu, hvor man kl. 12.45 ved, at kantinen har udsolgt af den varme mad, og igen må spise en banan og en yoghurt, der skal være brændstof nok til resten af dagen.

Under projektskrivningen i december måned arbejdede min gruppe og jeg hver dag til langt ud på aftenen. Vi oplevede en aften, at man ikke engang kunne købe en halv liter cola, fordi automaten lå i et hus, som ingen havde nøglen til.

En del af grupperne bestilte mad hos den lokale grillbar, mens andre havde købt ind til at lave mad. Sidstnævnte gav en antydning af H.C. Andersen, når man sad foran sin computer og gættede på, om det nu var pasta med kylling eller kalkun, der skulle være aftenens måltid mad.

Og køkkenerne i husene er som sådan et vigtigt element i det sociale liv på RUC. Men der skal mere til end en kogeplade og en kaffemaskine.

Man kan ikke som ledelse på RUC diktere, at de studerende skal ose af socialt engagement. Men det er ledelsens opgave at skabe rammerne. Kantinens monopol minder om dengang TV kun havde en dansk kanal og farverne sort-hvide, og det er på tide at komme ud af busken. Om Trekronegrill skal flytte ned på RUC eller ej vil ikke ændre det store. Det kræver nytænkning, og her kan USA være et

forbillede.

Et universitet i staterne er oftest udformet som en by i byen. Et eksempel er University of Illinois i Chicago, hvor der er indskrevet nogen lunde samme antal studerende, som der er på RUC. De har ingen Campus, som det er tilfældet på mange andre amerikanske universiteter, men alligevel er faciliteterne mangesidet, og det giver de studerende og ansatte en fleksibilitet, som med til at skabe liv – både fagligt og socialt. Supermarked, posthus, bankautomat, koncerthall, biograf og bowlingbane er blot nogle af tilbudene. Mange gange skal det faglige afbrydes, fordi RUC-studerende skal ordne nogle helt praktiske gøremål som indkøb og bankforretninger m.m.

Bare en hæveautomat på RUC ville gøre en stor forskel. Som det er nu, skal de studerende stå i kø i kantinen kl. 16.45 inden lukketid om fredagen, for at hæve over beløbet. Jeg har ved selvsyn konstateret flere gange, at kantinen ikke har nok byttepenge til formålet.

Har man eksempelvis overvejet at invitere 7-eleven eller andre franchisekoncerner ind på RUC?

Arkitektskolen har en Vester Kopi. Det er ikke utænkeligt, at en sådan *geschäft* også kunne løbe rundt på RUC.

Jeg vil ikke her gøre mig til talsmand for at RUC skal have en bowlingbane, men tankegangen er ikke så tosset endda. Det vil samtidig skabe studiejobs, og en stemning, af at der sker noget på RUC – også om aftenen. Et par gange i løbet af semestret har jeg rendt rundt i kulden en fredag aften og småfrosset med en fadøl i hånden for at stikke næsen indenfor i de andre huse.

Stemningen i husene fejler ikke noget, men den er som ofte meget intern, og medmindre man er en flok, kan det være svært at bryde igennem den sociale barriere.

Der mangler et fælles forum, hvor studerende fra de forskellige huse kan møde hinanden. Når man står i køen til av-udlejningen er der en snert af kulturel udveksling, men det er langt fra tilstrækkeligt.

Mit forslag til at forbedre rammerne for det sociale liv på RUC er et chill-out rum med sofaer og hyggestemning, som skulle være et fælles hus for alle studerende på RUC. Man kunne forestille sig, at de studerendes organisationer havde det som base. Et aktivitetshus med f.eks. DJ's om fredagen og andre aktiviteter de andre dage.

Mulighederne er mangfoldige, og det er ikke for sent at gå i gang. Flyt Parken til Marken, og gør det med stil.

## Replik til Troels Danielsens debatindlæg „Projektarbejdet og fællesregler“ i RUCnyt 3/2001-2002

Af Inger Rossing Jensen, Studiechef

I forbindelse med revisionen af Fællesregler har Troels Danielsen, der er studerende på IU og Kommunikation, givet sin utvetydige mening tilkende om projektarbejdet og fællesregler. Mit ærinde er ikke her at fremføre mit syn på projektarbejdet, men at tilbagevise de udokumenterede påstande om Eksamenskontoret og dets medarbejdere, der helt uformidlet bliver anvendt til at skulle illustrere en påstået centralistisk mentalitet, som også skulle kendetegne Studenterrådet.

Det fremgår således af Troels Danielsens indlæg, at et krav om 50% projektarbejde på hvert semester „i mine øjne (er) endnu et skridt i retning af centralisering, som vi kender det fra eksamenskontoret, og jeg kender ikke en eneste studerende som synes at deres centralistiske mentalitet (med udgangspunkt i tankegangen om at mere kontrol er bedre end bare kontrol) er gavnlige for resten af RUC“. Længere fremme i indlægget – efter en sammenligning mellem Studenterrådet og Taleban-militsen – kommer følgende synspunkt til udtryk: „Det svarer til at eksamenskontoret skulle bestemme hvem der skulle vejlede alle grupper på RUC og også koordinere det – og vi ved alle sammen hvordan det er at have med eksamenskontoret at gøre. Ufleksibelt, utjekket, langsommeligt og i det hele taget meget i stil med en korrupt jugoslavisk toldofficer. Eller sagt på en anden måde studenterrådet og eksamenskontoret har meget mere tilfælles end de hver især har noget tilfælles med alle andre på RUC.“

Jeg skal ikke belejre læserne med min mening om Troels Danielsens

omgangskreds på RUC, men blot tilkendegive, at jeg kender flere studerende, som påskønner den indsats, der ydes af de dygtige medarbejdere på Eksamenskontoret. Hvis Troels Danielsen ønsker at fremføre en kritik af Eksamenskontoret og dets medarbejdere, vil jeg opfordre ham til at være mere konkret, så kritikken kan blive konstruktiv og fremadrettet. Og jeg vil minde Troels Danielsen om, at medarbejderne på Eksamenskontoret administrerer på grundlag af love, bekendtgørelser, cirkulærer, regler og studieordninger, som ikke er til diskussion, og som betyder, at et „nej“ er et „nej“. Hvis det er det, Troels Danielsen henviser til, når han karakteriserer Eksamenskontoret som ufleksibelt og utjekket, så kan det ikke være anderledes. Jeg skal her benytte anledningen til at oplyse Troels Danielsen om, at Eksamenskontoret er et stordriftskontor, og medarbejderne planlægger op mod 10.000 eksaminer årligt. Det er klart, at med så stort et volumen kan der ikke tages individuelle hensyn. Men jeg vil gerne understrege, at Eksamenskontoret er en serviceenhed, og at medarbejderne også forventes at agere som sådan over for studenterne, og jeg genkender på ingen måde det billede af kontoret og dets medarbejdere, som Troels Danielsen beskriver.

Jeg vil opfordre Troels Danielsen til at konkretisere sin kritik, så der er mulighed for sammen med de berørte medarbejdere at tage stilling til, hvorvidt den er berettiget. Og jeg vil finde det mere passende, om en eventuel videre dialog føres mellem Troels Danielsen og undertegnede direkte og ikke i RUCnyt.

# Røde Kors søger chef

## til vores internationale afdeling

Dansk Røde Kors anvender årligt over 250 millioner kr. på internationalt hjælpearbejde.

International afdeling planlægger og gennemfører en række programmer i Asien, Europa og Afrika i samarbejde med lokale Røde Kors-selskaber. Der er tale om samarbejde inden for katastrofe- og overgangsbistand samt langsigtede udviklingsprogrammer. Desuden støtter vi det multilaterale arbejde i Røde Kors-bevægelsen finansielt og med personel.

Chefen har det overordnede ansvar for at udarbejde og implementere Dansk Røde Kors' internationale strategier og handlingsplaner på det operative område. Via dit netværk i Røde Kors-bevægelsen fremmer du koordinationen på internationalt plan samt udøver aktiv multilateralisme i forhold til danske interesser. Dansk Røde Kors er en donorfinansieret organisation. Du samarbejder derfor løbende med Udenrigsministeriet og andre relevante offentlige myndigheder i Danmark og EU, samt danske NGO'er. Du medvirker desuden til at profilere vores internationale aktiviteter via repræsentative opgaver i Danmark.

Dansk Røde Kors er en folkelig bevægelse med en demokratisk styret ledelse i samspil med en professionel administration. Chefen for international afdeling refererer direkte til generalsekretæren og indgår i Dansk Røde Kors' øverste chefgruppe. I samarbejde med souschef, sektionschefer og stabsmedarbejdere er du ansvarlig for økonomi og personale i international afdeling. Vi er i alt 32 medarbejdere i afdelingen, hvoraf størstedelen har international bistandserfaring.

Vi forventer, at du har længerevarende arbejds-erfaring med international bistand, herunder også udeerfaring. Du har stor ledelseserfaring og har varetaget strategiske og operationelle opgaver på ledelsesniveau. Du har en relevant

akademisk uddannelse, gerne med vægt på internationale forhold. Dit engelsk er på forhandlingsniveau, og har du kendskab til fransk, er det en fordel.

Vi søger en chef med visioner og kampgejst, som kan aflæse de politiske signaler. Du er en initiativrig og forhandlingsdygtig pragmatiker med gennemslagskraft, som prioriterer uddelegering af opgaver og teambuilding. Det er samtidig vigtigt for os, at du selv er en dreven sagsbehandler, som får fulgt tingene til dørs. Det falder dig let at skabe kontakter og danne nye netværk nationalt og internationalt. Du er desuden en god kommunikator, både skriftligt og mundtligt, og vi foretrækker at du har erfaring med håndtering af medierne.

Alle interesserede uanset alder, køn, race, religion eller etnisk tilhørsforhold opfordres til at søge stillingen.

Ansættelse snarest muligt. Løn- og pensionsvilkår ifølge DRK' fællesoverenskomst. Du må påregne en del rejseaktivitet.

Yderligere oplysninger om stillingen fås ved henvendelse til souschef i international afdeling Jesper Gerner Jensen tlf. 35 25 93 41 eller administrationschef Torben F. Norberg tlf. 35 25 92 40

Skriftlig ansøgning mærket "Chef IA" sendes til generalsekretær Jørgen Poulsen, Dansk Røde Kors, Blegdamsvej 27, 2100 København Ø.

Ansøgningsfristen er 4. februar 2002 kl. 12.00. De indledende ansættelsessamtaler vil finde sted d. 21. og 22. februar.

## Dansk Røde Kors

Dansk Røde Kors er en del af Internationalt Røde Kors, som er verdens største humanitære organisation, der arbejder på grundlag af principperne: Medmenneskelighed, Upartiskhed, Neutralitet, Uafhængighed, Frivillig tjeneste, Enhed og Almenlydighed. Læs mere om Dansk Røde Kors på Internet: [www.redcross.dk](http://www.redcross.dk)





*Udgivet af Mellemløkeligt Samvirke i samarbejde med AV-Rådgivningen.*

98 s., ill.

**Pris: 98 kr.**

## AV-formidling om og med u-landene

Håndbogen til dig der skal ud og producere audiovisuelle programmer om og med u-landene.

Læs om underholdende u-landshistorier, etik i projektfilm, lydets rolle, undervisningsprogrammer, samarbejde med fagfolk fra Syd, ophavsretsregler, netproduktioner, digitale medier og sidst men ikke mindst hvordan du får afsat dit program.

***Bestil på tlf. 77310000 eller butik@ms.dk***

# Routledge Classics hos Samfundslitteratur

- Ny serie af faglitterære billigbøger



## On Belief - Thinking in action

Slavoj Zizek

What is the basis of belief in an era when globalization, multiculturalism and big business are the new religion? Slavoj Zizek, renowned philosopher and irrepressible cultural critic takes on all comers in this compelling and breathless new book.

From 'cyberspace reason' to the paradox that is 'Western Buddhism', *On Belief* gets behind the contours of the way we normally think about belief, in particular Judaism and Christianity. Holding up the so-called authenticity of religious belief to critical light, Zizek draws on psychoanalysis, film and philosophy to reveal in startling fashion that nothing could be worse for believers than their beliefs turning out to be true.

*On Belief* is essential reading for anyone interested in how we continue to hold beliefs in this postmodern age.

Routledge - 2002 - 151 sider - **kr. 145,00**

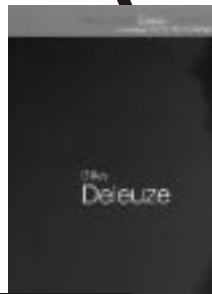

## Gilles Deleuze

Claire Colebrook

Why think? Not, according to Gilles Deleuze, in order to be clever, but because thinking transforms life. Why read literature? Not for pure entertainment, Deleuze tells us, but because literature can recreate the boundaries of life. With his emphasis on creation, the future and the enhancement of life, along with his crusade against 'common sense'. Written with literature students in mind, this is the ideal guide for students wishing to think differently about life and literature and in this way to create their own new readings of literary texts.

Routledge - 2002 - 151 sider - **kr. 158,00**

Fra serien Critical Thinkers



## Postmodernism

Stuart Sim

What is 'deconstruction'? What authors are considered 'postmodern novelists'? *The Routledge Companion to Postmodernism* combines a series of 14 in-depth background chapters with a body of A-Z entries to create an authoritative, yet readable guide to the complex world of postmodernism. Following full-length articles on postmodernism and philosophy, politics, feminism, lifestyles, television, and other postmodern essentials, readers will find a wide range of alphabetically-organized entries on the people, terms and theories connected with postmodernism.

Routledge - 2001 - 385 sider - **kr. 228,00**

Fra serien Companions



## Writing and Difference

Jacques Derrida

In the 1960s a radical concept emerged from the great French thinker Jacques Derrida. He called the new process 'deconstruction'. Rewriting the ways in which we use language and literature, deconstruction affected every form of intellectual thought, from literary criticism to popular culture. It also criticized the entire tradition of Western philosophy, from Plato to Bataille. The academic community was rocked on a scale hitherto unknown, with *Writing and Difference* attracting both accolades and derision. Whatever the response, deconstruction is here to stay. Read the book that changed the way we think; read *Writing and Difference*, the classic introduction.

Routledge - 2002 - 378 sider - **kr. 168,00**

Fra serien Routledge Classics



**Samfundslitteratur**

RUC, bygning 01  
Universitetsvej 1  
4000 Roskilde  
Tlf. 46 75 52 36  
Fax 46 75 42 30  
E-mail: ruc@sl.obs.dk

Se mere om Routledge Classics på:  
[www.samfundslitteratur.dk](http://www.samfundslitteratur.dk)

RUCnyt formidler ikke-kommercielle meddelelser af relevans for universitetets ansatte og studerende. Meddelelser fra personer og / eller enheder internt på RUC optages normalt altid. Meddelelser fra eksterne kilder optages i det omfang, redaktionen skønner dem relevante. Meddelelser skal afleveres i elektronisk form, enten på diskette (vedlagt papirkopi), per elektronisk post (rucnyt@ruc.dk). Der anvendes ikke illustrationer i meddelelserne. Tilsendt materiale returneres normalt ikke.

## UDDANNELSE OG FORSKNING

### KURSER

Turisme i bevægelse - mobilitet, sted og turisme i det 21. århundrede

Kurset er del af kombinationsuddannelsen i turisme mellem Geografi og Virksomhedsstudier, men henvender sig til alle studerende med en interesse for kulturelle og sociale aspekter af turisme.

Kursusforløbet vil bestå af studenteraktiviteter (artikelskrivning, oplæg o.l.) samt oplæg fra forskere tilknyttet geografis turismeforskningsgruppe, og undervisningen vil ligge på tirsdage og torsdage mellem 9.30 og 12.00 (marts-maj).

Indholdsmæssigt vil kurset beskæftige sig med følgende problemstillinger:

#### *Turisme-industrien - et globalt produktionssystem*

Op gennem det 20. århundrede er rejseaktiviteter for fornøjelsens skyld blevet en almindelig del af livet for hovedparten af indbyggerne i den industrialiserede verden. Grundlaget herfor har været udbygningen af en række forskelligartede organisationer, der arrangerer og sælger rejser, fragter folk fra sted til sted, tilbyder husly, mad og oplevelser osv. knyttet sammen i et fintmasket net - turismens globale produktionssystem.

#### *Turisme i et nord-syd perspektiv*

Flytransport har gjort selv de mest fjerntliggende dele af jordkloden tilgængelige for turiststrømmene. For mange periferisamfund er turisme samtidig en genvej til økonomisk udvikling. Der er imidlertid en lang række dilemmaer knyttet til spørgsmålet om globalisering og/eller lokal kontrol med turismeudvikling.

#### *Turismens økonomiske geografi*

Ligesom andre erhverv er også turismen del af en ulige udvikling, i hvilken nogle regioner opnår fordele på andres bekostning. Samtidig indeholder turismeerhvervet også sine fælder fx i form af nedslidning af ressourcer, areal-konflikter med andre aktører, fastholdelse af ustabile ansættelsesforhold og lavt uddannelsesniveau.

#### *Mobilitet, turisme og forbrug*

Turisme er blot ét eksempel på den stigende organiserede internationale mobilitet som har karakteriseret moderne samfund siden midten af

det 19. århundrede. Måderne denne mobilitet er organiseret på er - og har været - tæt knyttet til forskydninger i samfunds- og forbrugsmønstrene i den vestlige verden, og det er derfor også nødvendigt at forstå turismens forandring i denne kontekst.

#### *Turistens blik*

Oplevelsen af det fremmede og det eksotiske står centralt i turismen, og måden dette fremmede ses og tilegnes på i turismen er ligeså til lært, historisk konstitueret og systematisk organiseret som andre former for videnstilegnelse. Centralt i denne diskussion står fremkomsten af et særligt 'blik' som har formet måden folk, steder og landskaber opleves på indenfor turismen.

#### *Turismens landskaber og steder*

Ligesom turistens blik er historisk konstitueret, er bestemte landskaber og steder i turismen også omgærdet af særlige 'mytologier'. Dette gælder for eksotiske rejssmål såvel som for masseturismens enklaver. Mytologierne giver stederne mening og foreskriver, hvordan turister bør opføre sig og tilegne sig stederne.

#### *De mobile og de lokale*

Omdannelsen af lokale landskaber, folk, steder og kulturer til genstande for forbrug er ikke uproblematisk, og har været genstand for megen diskussion særligt i den antropologiske litteratur. Negative følger af turismen som prostitution, ødelæggelse af socio-kulturelle værdier, og forvriddning af den lokale erhvervsstruktur er blot nogle af de negative følger, turismen er blevet tilskrevet.

#### **Turismens ritualer, praktikker og mobilitet(er)**

Traditionelt er turisme blevet forstået som modpolen til 'det lokale' liv. Turisme er blevet forstået som én af blandt mange andre passive forbrugsformer. I kontrast hertil er det blevet argumenteret at turisme netop involverer en høj grad af såvel mobilitet som refleksivitet selv i dens mest 'passive' former.

Turisme, bæredygtighed og lokal udvikling  
For mange traditionelle fiskeri- og landbrugs-samfund er turisme et oplagt middel til lokal udvikling. Selvom turisme forsøges indarbejdet i en helhedsorienteret udviklingsstrategi, er der imidlertid mange forskelligartede interesser involveret.

#### Litteratur:

Meethan, K. 2001; *Tourism in Global Society - place, culture, consumption*; New York: 2001  
Urry, John 1990; *The Tourist Gaze - Leisure and Travel in Contemporary Societies*; London: Sage  
Williams, S.; *Tourism Geography*; London: Routledge.

Herudover vil et kompedium med supplerende tekster blive optrykt.

For yderligere oplysninger kontakt Michael Haldrup (46 74 21 74, mhp@ruc.dk).

---

#### Elektronisk kommuneplan

Kursus 19. – 29. februar 2002 i Århus. Arrangeret af Dansk Byplanlaboratorium – yderligere information: [www.byplanlab.dk/kurser](http://www.byplanlab.dk/kurser)

---

#### Today's research training - tomorrow's scientific quality

a PhD-course in scientific theory, philosophy and ethics, scientific

communication and project management.

Arranged by NorFA and held outside Tartu 7 - 14 June 2002.

[http://www.norfa.no/\\_img/](http://www.norfa.no/_img/)

First\_announcement.pdf

Application forms and further details/ information will be available on

[www.norfa.no](http://www.norfa.no) in January/ February 2002

---

#### Praksis, rum og mobilitet

Mini-kursus/seminar i social og kulturel geografi

Kurset tager udgangspunkt i bidragene til bogen "Praksis, rum og mobilitet", der udkom på Roskilde Universitets Forlag i år.

Kurset vil præsentere et aktuelt billede af dansk forskning indenfor den sociale og kulturelle geografi. Fælles for oplægsholderne er en interesse for det sociale livs rumlige dimension. Det kommer til udtryk gennem diskussionen af en række rumlige begreber som landskab, rum, strømme, territorier og steder. De sættes i spil over for problemer omkring social praksis, strategi og identitet og danner grundlag for opfattelser af socialt liv, der vægter forskellighed og kontekstualitet. I dette indgår også bestræbelser på at overskride den omdiskuterede dikotomi mellem konstruktivisme og realisme.

**Deltagere:** 2.-3. Modul og specialestuderende (evt interesserede Phd studerende og kolleger også velkomne)

**Tid:** torsdag formiddag 9.30-12.00, med start den 14 februar.

**Sted:** 21.2

#### Program:

- 2 Social praksis, rum og landskab  
Kirsten Simonsen og Tina Hansen
- 4 Social praksis og social forandring  
Michael Haldrup og Esben Holm Nielsen
- 6 Mobilitet og lokalitet  
Jørgen Ole Bærenholdt og Keld Buciek
- 9 Mobilitet, bosættelse og udvikling  
Jytte Agergaard og Kristine Juul

#### Litteratur:

Kirsten Simonsen (red) 2001: *Praksis, rum og mobilitet – Socialgeografiske bidrag*, Roskilde Universitetsforlag.

---

#### Tværfagligt projektkursus om integration i Østersøregionen

Forholdene mellem landene i Østersøregionen har undergået store ændringer i de sidste 10 år, hvor tidligere tiders intensive samkvem er blevet genoptaget på mange områder, kulturelt, videnskabeligt, politisk og økonomisk.

Denne udvikling vil være emnet for et tværfagligt kursus, som er et led i et samarbejde mellem godt 20 universiteter i Østersøregionen. Der foreligger en helt ny bog, i alt 60 kapitler skrevet af et stort antal forfattere, som beskriver Østersøregionen ud fra en lang række synsvinkler, opdelt i sektioner om historie, kultur, sprog, demokrati, minoritetspolitik, sikkerhedspolitik, internationale forhold, sociale forhold, miljøforhold og økonomisk udvikling.

Selve kurset er et tilbud til alle studerende på såvel basis- som overbygningssuddannelserne med hovedfag indenfor humaniora, samfundsvidenskab og naturvidenskab. Kurset er velegnet som udgangspunkt for projektarbejde indenfor mange fagområder og på forskellige niveauer.

Lignende kurser udbydes på en række andre universiteter i Østersøregionen, og det omfattende internationale netværk giver gode muligheder for at etablere internationale kontakter og deltage i fælles kursusarrangementer.

Hvis du er interesseret, så send en e-mail til Hans Aage ([hansaa@ruc.dk](mailto:hansaa@ruc.dk)).

Så får du besked om aftalemødet i begyndelsen af februar.

---

#### Oplysningsforbundet for kritisk videnskabsteori - et alternativ til fremherskende opfattelser af teoretisk arbejde

Oplysningsforbundet for kritisk videnskabsteori er startet i efteråret 1999 af en gruppe bestående af studerende fra Københavns Universitet og Roskilde Universitetscenter. Oplysningsforbundet er et forum for undervisning og diskussion af videnskabsteoretiske og dertil relaterede spørgsmål. Der afholdes i forårssemesteret 2002 følgende kurser:

**Grundkursus: Introduktion til kritikken af videnskabsteori.** Kritisk gennemgang af centrale problemstillinger indenfor videnskabsteori og diskursanalyse. 8 onsdage, første gang d. 20. februar 2002 kl. 19.30 – 21.30. Pris 270 kr.

**Fortsætterkursus I: Kritisk introduktion til socialkonstruktivisme og diskursanalyse.** 5 torsdage, første gang d. 21. februar 2002 kl. 19.30 – 21.30. Pris 200 kr.

**Fortsætterkursus II: Introduktion til Theodor Adornos kritiske teori og hans diskussion af problemstillinger indenfor videnskabsteori** – herunder Adornos indlæg i den såkaldte 'positivisme-strid' i den tyske sociologi. 5 torsdage, første gang d. 4. april 2002 kl. 19.30 – 21.30. Pris 200 kr.

Kurserne foregår på Sølvgedes skole (1. Sal) på Sølvgade 16 i København K. Undervisningen forestås af Dr. Vibeke Boelsen.

Uddybende information om OKV, kursusplaner og oplysninger om tilmelding/betaling findes på [www.okv.subnet.dk](http://www.okv.subnet.dk). Eventuelle spørgsmål kan rettes til Martin Petersen, tlf. 35351065, mail: [martin.petersen@afs.org](mailto:martin.petersen@afs.org)

---

Sommersprogkurser i Europa år 2002  
Cirius indkalder ansøgninger til sommer-

stipendier for fortrinsvis sprog studerende til deltagelse i sprogkurser i udlandet i sommeren 2002.

Ansøgningsfrist: februar 2002. Afleveres på Internationalt kontor

Ansøgningskema kan findes på: [www.ciriusonline.dk/kulturaftaler](http://www.ciriusonline.dk/kulturaftaler)

Følgende lande er omfattet: Bulgarien, Portugal, Slovakiet, Tyrkiet, Grækenland, Rumænien, Spanien, Ungarn (sprog og økonomi), Polen, Rusland, Tjekkiet  
Oplysningsmateriale for hvert enkelt land får på Internationalt Kontor, bygning 01

---

#### SEMINARER

---

#### IMFUFA-seminarer

**07.02 Bendix Carstensen** (Steno Diabetes Center) *Hvad laver en statistiker i en forskningsinstitution?* Først beskriver jeg strukturen af hospitalet og forskningsinstitutionen Steno kort. Dernæst gives nogle eksempler på hvilke projekter man bliver involveret i som en statistiker, der skal være konsulent for mange forskellige grene af forskningen, fra basal biologi over klinik til epidemiologi: - Analyse af forsøg til belysning af immunsystemets rolle i udviklingen af diabetes mellitus. - Hvordan søger man for at målinger af blodsukker og Hæmoglobin A1c er sammenlignelige over tid og mellem laboratorier? - Hvordan afhænger dødeligheden for diabetikere af blodtryk, blodsukker, lipider og andre variable?

Seminarerne afholdes (hvor andet ikke er oplyst) i bygning 02, lokale I, og varer fra kl. 13.00 til kl. 15.00.

---

Derfor ender trafikdebatten i en ikke-debat  
Konsulent og transportplanlægger Thomas Krag: Derfor ender trafikdebatten i en ikke-debat. Om dialog og forståelse i den offentlige debat om trafikpolitikken.

Tid & sted: Fredag 01/02 kl. 9.30-12 bygn. 11.1

---

Forskningsseminarer ved geografi,  
Roskilde Universitetscenter, foråret 2002.

#### Produktionsstruktur og Planklægning eksemplificeret ved Nordøst USA.

• Rolf Czeskleba Dupont, lektorvikar ved RUC-geografi. Opponent: Viggo Plum, RUC geografi. Torsdag d. 21. februar 15.00 – 17.00. Teorium, hus 21.2

#### Genanvendelse kontra forebyggelse omkring produktion af affald i industrien.

• Noel Brings Jacobsen, ph.d. studerende ved RUC-geografi, og Stefan Anderberg, lektor ved KU-geografi. Opponent fra RUC-teksam og CBS-iaa.  
Torsdag d. 28. februar 13.00 - 15.30. Geofagsal, hus 19.2

#### Nedbrydning af Møns klint.

• Tommy Jørgart, lektor ved RUC-geografi. Torsdag d. 7. marts 13.00 - 15.00. Sluse-biblioteket, hus 19.2

---

Turismens repræsentationer, mobilitet og destinationer.



• Keld Buciek, lektor; Jørgen Ole Bærenholdt, lektor; Wolfgang Framke, professor; Michael Haldrup, adjunkt, og Jonas Larsen, ph.d. studerende, alle RUC-geografi.  
Fredag d. 8. marts 10.00 - 15.00. Teorirum, hus 21.2

*Mikrolandskab nær RUC – modeller og muligheder.*

• Niels Jensen, lektor og Peter Frederiksen, lektor, begge RUC-geografi  
Torsdag d. 14. marts 13.00 - 15.00. Slusebiblioteket, hus 19.2

*Byens mangfoldighed – hverdagsliv, politik og politisering.*

• Jan Lilliendal Larsen, ph.d. studerende; Esben Holm Nielsen, adjunkt, og Kirsten Simonsen, professor, alle RUC-geografi.  
Torsdag d. 21. marts 13.00 - 15.30. Geofagsal, hus 19.2

*IT i Øresundsregionen.*

• Povl A. Hansen, lektor ved RUC-geografi. Opponent: Rolf Czeskleba Dupont, RUC geografi.  
Torsdag d. 21. marts 15.45 - 17.45. Teorirum, hus 21.2

*Decentralisering, beskatning og lokale institutioner i Senegal.*

• Kristine Juul, lektor ved RUC-geografi  
Torsdag d. 11. april 13.00 - 14.15. Geofagsal, hus 19.2

*Landskaber i Sønderjylland som vekselvirkende systemer.*

• Peter Frederiksen, lektor, RUC-geografi.  
Torsdag d. 18. april 13.00 - 15.00. Slusebiblioteket, hus 19.2

*Valg og anvendelighed af indices for spatiale strukturer.*

• Esbern Holmes, adjunkt ved RUC-geografi. Opponent: Peter Frederiksen, RUC geografi.  
Torsdag d. 18. april 15.15 - 17.15. Teorirum, hus 21.2

*Naturkvalitet, vegetation og jordbund i det danske landskab.*

• Ege Lau Frandsen, ph.d. studerende, RUC-geografi og Rasmus Ejernæs, DMU.  
Torsdag d. 2. maj 13.00 - 15.30. Slusebiblioteket, hus 19.2.

*Færøerne under den kolde krig- teoretiske problemstillinger.*

• Samal Johansen, ph.d. - studerende ved RUC-geografi. Opponent: Richard Langlais, Stockholm.  
Torsdag d. 16. maj 15.00 - 17.00. Teorirum, 21.2

*Geografisk fagdidaktik i postmodernitetens skær (II).*

• Jens Dolin, forskningslektor, Syddansk Universitet.  
Fredag d. 17. maj 10.00 - 12.00. Teorirum, hus 21.2

*Bredbåndnet og erhvervsudvikling i perifere småsamfund i Nordatlanten.*

• Rasmus Ole Rasmussen, lektor ved RUC-geografi. Opponent: Jørgen Emborg Pedersen, Grønlands Hjemmestyre.  
Torsdag d. 13. juni 15.00 - 17.00. Teorirum, hus 21.2

Forskningsseminarene forløber med 20 min. præsentation, 10 min. forberedt opponeret indlæg og derefter svar, spørgsmål og diskussion for hver paper. Paper kan fås/kopieres hos hussekretæren i hus 21.1 én uge før seminaret. ALLE er velkomne!

**COPRI foredrag: Terrorisme, Krig og sikkerhed i det 21. århundrede**

På COPRI, Center for Freds- og Konfliktforskning, vil vi gerne deltage i den igangværende offentlige debat om terrorisme. Vi har derfor sammensat et program under temaet terrorisme, krig og sikkerhed i det 21. århundrede. Hver uge vil forskere fra COPRI ud fra deres særlige synsvinkel give et bud på centrale spørgsmål, som vedrører terrorisme. Center for Freds- og Konfliktforskning har i den forbindelse udgivet et særligt nyhedsbrev som præsenterer programmet.

Se yderligere omtale af foredragene på [www.copri.dk](http://www.copri.dk)

Foredragene finder sted i COPRI's mødelokale på 1. sal, Fredericiagade 18, København K. For yderligere information kontakt COPRI på telefon 33455050 eller [info@copri.dk](mailto:info@copri.dk).

*Torsdag den 24. januar 2002, kl. 16.15-17.45.*

Seniorforsker Pertti Joenniemi  
What are the Forms of War in the 21 th Century?

*Torsdag den 31. januar 2002, kl. 16.15-17.45*

Seniorforsker Morten Kelstrup  
Globalisering og risikosamfund: Nye usikkerheder og nye problemer.

*Torsdag den 7. februar 2002, kl. 16.15-17.45*

Direktør Tarja Cronberg  
Missilskjold -højteknologisk sikkerhed eller sårbarhed

*Tirsdag den 12. februar 2002, kl. 16.15-17.45*

Forsker Anna Leander  
The State and New Wars -Privatising the regulation of Violence

*Torsdag den 21. februar 2002, kl. 16.15-17.45*

Seniorforsker Ulla Holm  
Islam, terrorisme og international politik

*Tirsdag den 26. februar 2002, kl. 16.15 -17.45*

Seniorforsker Håkan Wiberg  
Demokrati, fred og terror

*Torsdag den 7. Marts 2002, kl. 16.15-17.45*

Forsker Sten Rynning  
Militær Impotens? NATO og Terrorisme

*Torsdag den 14. Marts 2002, kl. 16.15-17.45*

Forsker Christopher Browning  
Terrorism and the EU-Russia Relationship

*Torsdag den 21. marts 2002, kl. 16.15-17.45*

Seniorforsker Stefano Guzzini  
Bush's foreign policy at the crossroads

*Torsdag den 11. april 2002, kl. 16.15-17.45*

Ph.d. studerende Thomas Mandrup Jørgensen  
Krigsherrernes tid -konsekvensen for international fred og sikkerhed af langstrakte borgerkrige i Afrika

## FORELÆSNINGER

Den gode smag. En kulturhistorisk forelæsning om æstetik

Fredag den 1. februar 2002, kl. 13:00:

Wolf Wucherpfennig:

„Den gode smag. En kulturhistorisk forelæsning om æstetik“.

Det foregår i Bygning 15, auditoriet.

## KONFERENCER

Changing Philologies

Interdisciplinary conference on the profile of

modern language studies Oplægsholdere fra

danske og udenlandske universiteter

Tid: fredag den 8. og lørdag den 9. februar, kl. 10.00-16.30

Sted: Blixen Salen, Den Sorte Diamant, Søren Kierkegaards Plads 1, København

Arr.: Danmarks Humanistiske Forskningscenter,

[www.humanities.dk](http://www.humanities.dk)

Tilmelding senest 25. januar: 3532 3920 / [center@humanities.dk](mailto:center@humanities.dk)

## MØDER

Rektorvalg

I anledning af rektorvalget indkaldes til møde fredag den 1. februar 2002 kl. 10.00 - 12.00

i lille Auditorium, bygn. 01

Mødets tema er naturligvis RUC's udfordringer i de kommende 4 år og rektorvalget.

Med venlig hilsen

Henrik Toft Jensen

Kandidat til rektorvalget

## FORSKNINGSSTØTTE

Indkaldelse til ansøgninger om støtte til forskning på selvmordsområdet

Som led i opfølgning på „Forslag til handlingsplan til forebyggelse af selvmordsforsøg og selvmord i Danmark“, der blev udgivet af Sundhedsstyrelsen i 1998, udmelder Referencegruppen til forebyggelse af selvmordsforsøg og selvmord hermed ca. 5 mio. kr. til støtte til forskning. Handlingsplanen og omtale af referencegruppens arbejde kan læses på hjemmesiden [www.selvmordsforebyggelse.dk](http://www.selvmordsforebyggelse.dk)

Prioriterede områder

(opstillet i uprioriteret rækkefølge)

- Undersøgelser af samspillet mellem arvelige, psykologiske og sociale risikofaktorer for selvmord og selvmordsforsøg. Herunder hvilke individuelle og miljømæssige faktorer, der beskytter mod selvmordsforsøg og selvmord.
- Undersøgelser af psykologiske karakteristika hos mennesker med selvmordsadfærd og mulige psykologiske, sociale og fysiske eftervirkninger af selvmordsforsøg.

- Undersøgelser af risikoen for selvmord og selvmordsforsøg i særlige grupper, hvor dette er dårligt belyst, fx etniske minoritetsgrupper.
- Evaluering af behandlingstilbud for mennesker, der har forsøgt selvmord. Sådan evaluering må både omfatte effekten blandt dem, der tilbydes behandling, og en vurdering af, i hvilken grad målgruppen for dette tilbud rent faktisk benytter sig af behandlingen, og vedbliver at modtage behandlingstilbudet.
- Undersøgelser af, om en øget indsats inden for det psykiatriske behandlingssystem kan mindske den meget høje selvmordsrate blandt psykiatriske patienter. Undersøgelser af mulige effekter af at mindske tilgængeligheden af visse selvmordsmetoder, fx hyppigt anvendte lægemidler.
- Undersøgelser af mulige årsager til det stærke fald i selvmordsdødeligheden i Danmark siden 1980.

#### Ansøgningsfrist

Fredag den 1. februar 2002 kl. 12:00.

#### Krav til ansøgning

Ansøgningen opstilles i overensstemmelse med de krav, der gælder for ansøgninger til forskningsrådene. Ansøgningskema rekvireres i Referencegruppens sekretariat. I ansøgningen skal der argumenteres for, at undersøgelsen har et forebyggende perspektiv. Referencegruppen er positiv over for delfinansiering fra anden side, fx i forhold til ph.d.-projekter. Ansøgninger, der alene omfatter støtte til konferencer, studieophold, udstyr eller publikationer, behandles ikke. Den faglige vurdering af ansøgningerne foretages af forskningssagkyndige i samarbejde med forskningsrådene.

Ansøgningen indsendes til Referencegruppens sekretariat, Sundhedsstyrelsen, Amaliegade 13, Postboks 2020, 1012 København K, tlf. 33 48 76  
52, info@selvmordsforebyggelse.dk.

Nærmere oplysninger kan rekvireres i sekretariatet .

Ansøgningskema og vejledning: Skema og vejledning vil blive lagt på hjemmesiden snarest muligt, således at det kan downloades. Dokumentet kan findes på: [http://www.forsk.dk/shf/opslag/Selvmod020301\\_00.htm](http://www.forsk.dk/shf/opslag/Selvmod020301_00.htm)

#### NOS-H Nordiska samarbetsnämnden för humanistisk forskning

Utlusning av medel för nordisk humanistisk forskning  
Sista ansökningsdag är den 1 februari 2002

Nordiska samarbetsnämnden för humanistisk forskning (NOS-H) utlyser härmed medel för nordiska forskningsprojekt. NOS-H ger bidrag både till projekt som har Norden som tema och till projekt med icke-nordiska teman, där nordiskt samarbete främjar forskningen inom området.  
Både disciplinorienterade och tvärvetenskapliga projekt kan få bidrag. Nya forskningsområden har särskilt intresse.

NOS-H kan ge bidrag både till projektförberedelse/-planering och till redan färdigplanerade nordiska forskningsprojekt.

Forskare från minst två nordiska länder skall stå bakom ansökningen och delta i projektet/projektförberedelsen. Den huvudansvariga sökanden skall vara knuten till en forskningsinstitution (universitet, högskola, institut, museum) i ett av de nordiska länderna och ha minst doktorsexamen eller vetenskaplig kompetens på lägst lektornivå eller försteamanuensnivå.

(forkortet)

Dokumentet kan findes på: [http://www.forsk.dk/shf/opslag/NOSH020103\\_00.htm](http://www.forsk.dk/shf/opslag/NOSH020103_00.htm)

### LEGATER & STIPENDIER

#### Forskningsstipendier

Danmarks Humanistiske Forskningscenter opslår hermed 18 stipendier til besættelse med henblik på et etårigt forskningsophold på Forskningscenteret i København.

Ansøgere forudsættes at være på seniorforsker-niveau, men behøver ikke at være fastansatte. Stipendierne opslås med ansøgningsfrist den 1. februar 2002 og tiltrædelse den 1. september 2002.

Forskere fra alle videnskabelige hovedområder og forskningsmiljøer kan søge, forudsat at projektbeskrivelsen tager udgangspunkt i en humanistisk, teologisk eller kulturvidenskabelig problemstilling. Centeret vil kunne huse et eller to gruppeprojekter bestående af max. tre personer. Disse kan være flerfaglige og gerne tværnationalt sammensat. Følgende kriterier er gældende for udvælgelsen af stipendiater:

- en vurdering af ansøgers faglige kvalifikationsniveau
- en vurdering af projektforslaget's forskningsmæssige problemstilling, originalitet, materiale grundlag og teoridannelse
- en vurdering af ansøgers evne og lyst til at indgå i et flerfagligt forskningsmiljø og til at bidrage til udviklingen og profileringen af dette
- en samlet vurdering af sammensætningen af stipendiatgruppen. Forskningscenteret skal huse stipendiater fra hele landet og fra udlandet, både fra universitetsmiljøer og fra abm-institutioner, af begge køn og i en nogenlunde bred aldersmæssig sammensætning

Centerets bestyrelse forestår udvælgelsen af stipendiater efter indstilling fra direktøren. De udvalgte stipendiater modtager fuld løn efter nærmere aftale og forudsættes at være til stede på Forskningscenteret.

#### Ansøgningsprocedure

Ansøgningen skal være Danmarks Humanistiske Forskningscenter i hænde senest fredag den 1. februar 2002 kl. 12.00.

Ansøgningen indsendes i ti eksemplarer på særligt ansøgningskema, som kan rekvireres hos chefsekretær Ingrid Wass, tlf. 3532 3920 eller hentes på Centerets hjemmeside [www.humanities.dk](http://www.humanities.dk). Der kan ikke ansøges via elektronisk post eller fax.

Til ansøgningskemaet skal vedlægges:

- En projektbeskrivelse inkl. tidsplan (max. 5 A4-sider)
- CV (max. 5 A4-sider)
- Publikationsliste

Ansøgningen sendes til:

Danmarks humanistiske forskningscenter, Vimmelskaflet 41A, 2. 1161 København K

Afleveres ansøgningen personligt skal dette ske mellem 9.00-16.00, dog senest kl. 12.00 den 1. februar 2002. Der udstedes kvittering for modtagelsen.

Ansøgninger, der ikke er udfyldt korrekt i henhold til nærværende opslag, vil ikke blive behandlet.

Der kan evt. blive tale om en samtale med ansøger. Det forventes, at ansøgerne får svar senest den 1. april 2002.

For nærmere oplysninger om Danmarks Humanistiske Forskningscenter henvises til Centerets hjemmeside [www.humanities.dk](http://www.humanities.dk).

Yderligere oplysninger om stipendierne fås ved henvendelse til Centerets direktør, dr.phil. Birgitte Possing ([bpo@humanities.dk](mailto:bpo@humanities.dk)) eller formand for bestyrelsen, chefredaktør, dr.phil. Anne Knudsen ([akn@weekendavisen.dk](mailto:akn@weekendavisen.dk)).

#### Forskningsstipendium

Gigtforeningen har et forskningsstipendium til -besættelse pr. 1. maj 2002 eller snarest derefter.

Stipendiet bevilges for 1 år, men kan efter ansøgning eventuelt forlænges i yderligere 1+1 år. Løn og øvrige ansættelsesvilkår i henhold til gældende overenskomster.

Ansøgningskemaer samt yderligere oplysninger kan rekvireres hos Marianne Pagels på tlf. 39 77 80 00 eller på [www.gigtforeningen.dk](http://www.gigtforeningen.dk)

Ansøgningerne indsendes til: Forskningsrådet, Gigtforeningen, Gentoftgade 118, 2820 Gentofte

- og skal være Gigtforeningen i hænde senest torsdag den 14. februar 2002 kl. 12.00. Besked om tildelingen af stipendiet vil finde sted ultimo marts 2002.

Institute for Advanced Studies on Science, Technology and Society, Graz – Austria  
Fellowship Programme 2002/2003.  
Se [www.sts.tu-graz.ac.at](http://www.sts.tu-graz.ac.at)

#### Rejselegat fra TOYOTA-FONDEN

TOYOTA-FONDEN vil fremover 1 gang om året uddele 10 rejselegater à 50.000 kr. til yngre danske færdiguddannede kunstnere eller andre med en kunstteoretisk uddannelse.

Der kan søges om rejselegaterne inden den 1. februar 2002, og der vil i tildelingen blive lagt vægt på en fordeling inden for kategorierne arkitektur, billedkunst, kunsthåndværk – dans, teater – musik, opera – film, multimedier og litteratur, kulturformidling, kulturkritik. Legatet gives til studieophold i udlandet i kalenderåret 2002 til talentfulde, fortrinsvis yngre kunstnere og formidlere, der inden for de seneste 3 år har forladt enten en kunstfaglig institution eller universitetet og som ønsker at videreudanne sig eller søge inspiration.

Der er intet ansøgningsskema, men der ønskes dokumentation for henholdsvis uddannelse og professionel karriere samt en kort motivering for rejsemål og plan.

Yderligere oplysninger fås hos

Toyota-Fonden, Dynamovej 10, 2730 Herlev – telefon 44 50 13 00

---

#### Legater til studier og forskning i USA

Forårets ansøgningsfrist for

Danmark-Amerika Fondets og Fulbright Kommissionens legater til studier/forskning i USA 2002/2003 er

onsdag, d. 13. marts, 2002 kl. 12.00

Ansøgningsskema, sammen med oplysningerne om legaterne, fås ved indsendelse af kort beskrivelse af USA-opholdets længde, niveau og indhold, samt oplysning om navn, alder og uddannelse. Der medsendes en A4 svarkuvert, frankeret til 250 gram.

De legater som udbydes er:

Danmark-Amerika Fondets Legater til Danske Statsborgeres Studieophold i USA

Danmark-Amerika Fondets Amerikanske Legater  
Danmark-Amerika Fondets danske Virksomhedslegater

Fulbright Kommissionens Tilskudslegater

Ovenstående legater vil også blive annonceret i de relevante universitetsaviser og på følgende hjemmeside:

<http://www.daf-fulb.dk/legater>

Med venlig hilsen

Danmark-Amerika Fondet & Fulbright Kommissionen, Fiolstræde 24, 3., 1171 København K

---

The Thanks to Scandinavia Fellowships in Memory of Frances and Benjamin Sperling at the Hebrew University of Jerusalem 2002/2003

The Thanks To Scandinavia Fund from the Benjamin Sperling Bequest to the Hebrew University has endowed two annual scholarships of \$12,500 each, in memory of Frances and Benjamin Sperling, to students from Denmark, Finland, Norway and Sweden, in order to pursue graduate studies at the Hebrew University.

Candidates for the scholarship should have a B.A. degree or equivalent and wish to spend a year of study within the framework of the Graduate Year Program for students from overseas or a special program, to be designed individually in the sciences.

The Graduate Year Program for students from overseas, established in 1993, is a year program conducted under the auspices of the Faculty of Humanities, the Faculty of Social Sciences, and the Rothberg International School. The program offers seminars and tutorials in Jewish Studies and Education, Politics and Society of Israel, the Middle East, Archaeology, Bible and Comparative Religion. Hebrew language instruction is available at all levels, as well as instruction in Arabic, Yiddish, Greek, Akkadian and German. Courses and tutorials in the Division of Graduate Studies are taught in English by members of the Hebrew University faculty and

distinguished visitors and are recognized by the University as equivalent to courses offered in the departmental degree programs. Students with sufficient command of Hebrew also have the option of taking graduate courses taught in Hebrew in the Faculties of Humanities and Social Sciences. The program makes every effort to accommodate the special needs of students who wish to pursue subjects not ordinarily offered within the framework of the program, through individual tutorial study.

The Graduate Year Program is designed to meet the special needs of qualified graduate students from abroad who wish to spend a year at the Hebrew University, whether they are M.A. or Ph.D. candidates or recent college graduates who have not yet commenced a program of graduate study. While this is not a degree program, a full transcript is provided in order to facilitate the transfer of credit.

Admission to the Division of Graduate Studies is based on transcripts and letters of recommendation. Students must have the equivalent of a „B“ average. Application forms and supporting documents should reach the office of the Division of Graduate Studies at the Rothberg International School not later than March 1, 2002.

The Thanks To Scandinavia Fellowships in Memory of Frances and Benjamin Sperling are competitive and will be awarded on an equal-opportunity basis. Academic excellence and the relevance of the candidate's studies to the needs of Scandinavia will be the main criteria for the selection. The opportunities offered by the Hebrew University in the candidate's field of interest will also be considered.

Recipients will not be eligible for any additional Israel-based financial aid.

The initial screening will be done by:

Prof. Jaques Blum, Mr. Otto Ruehl

(Their recommendations will be forwarded to the Provost of the Rothberg International School. The final decision on the two annual scholarship recipients will be made in Jerusalem, by the Selection Committee, chaired by the Provost of the Rothberg School. Copies of the recommendations for the Scandinavian applicants and all relevant correspondence, as well as the protocol of the Committee's decision on the awards, will be sent to The Executive Director, Thanks To Scandinavia Fund, New York. To be eligible, candidates must demonstrate citizenship of one of the Scandinavian countries. Students from Scandinavia who have been in Israel at the time of application for not more than one calendar year may also submit their applications to the Rothberg International School and to the appropriate Scandinavian organization for screening. When possible, each of the two scholarship recipients will come from a different Scandinavian country. In every case, the scholarship will be for a single year and non-renewable.

The \$55.- application fee will be paid by the student when submitting the application form. The full scholarship covers the cost of participation in the Intensive Summer Hebrew Language Ulpan preceding the academic year (\$1100), tuition for the academic year at the Rothberg International School (\$6600), housing

for the Ulpan period and the Academic year (\$2200). Students choosing to live off-campus will receive this sum to cover part of their housing costs.

The remaining \$2600, will be payable to the awardee to cover other costs and expenses. Payment will be made in two installments: the first in November, the second in March, following academic registration for each semester.

For further information and application forms, contact the appropriate address:

Prof. Jaques Blum, Kronprinsensgade 14, 5  
114 Copenhagen K., Tel.: +45 33 11 30 08  
Fax: +45 33 11 30 05, E-Mail: [jb-eb@mail.tele.dk](mailto:jb-eb@mail.tele.dk)

Mr. Otto Ruehl, Sprydet 81

Dk 30-70 Snekkersten, Tel. +45 49 25 3900

Fax +45 49 22-4204, E-Mail:

[otto.ruehl@post.tele.dk](mailto:otto.ruehl@post.tele.dk)

Note: Since the number of highly qualified applicants generally far exceeds the number of awards, candidates are encouraged to simultaneously seek other sources of support for studying at the Hebrew University.

---

#### The Matsumae International Foundation 2003 Fellowship Announcement

Applicable for the period of april 2003 through March 2004. Deadline: July 31, 2002

The founder's concept: Towards a greater understanding of Japan and a lasting world peace. Applicants must hold a Doctorate degree, or have a minimum of two years of research experience after receipt of a Master's degree. Yderligere oplysninger fås på Internationalt Kontor i bygn. 01

---

#### Stipendier til studierejser til Færøerne

På den færøsk finanslov for 2002 er der afsat et beløb på i alt 35.000 danske kroner til 5-7 stipendier til studerende eller unge forskere (ikke færingere), der i forbindelse med deres studier eller projekt ønsker at foretage en studierejse til Færøerne.

Rejsen skal være en nødvendig del af studiet eller det pågældende projekt, der skal have relation til færøske forhold. Under opholdet skal ansøgeren være tilknyttet Frøðoskavarsetur Føroya (Færøernes Universitet) eller en anden færøsk forskningsinstitution, som Frøðoskavarsetur Føroya samarbejder med. Ansøgninger skrives på særligt skema, der kan rekvireres fra Frøðoskavarsetur Føroya. Skemaet ligger også på [www.setur.fo/nytt.html](http://www.setur.fo/nytt.html). Fristen for indsendelse af ansøgninger - bilagt anbefaling eller udtalelse fra universitet eller institut - er 15. marts 2002.

FRØÐOSKAVARSETUR FØROYA,

J.C. Svabos gøta 14, Postbox 272 ,

FO-110 Tórshavn, Færøerne

---

#### Det Danske Institut i Rom - Ophold og stipendier efteråret 2002

Fra Dronning Ingrid's Romerske Fond vil et beløb være til rådighed til uddeling af stipendier til studieophold på Det Danske Institut i Rom i perioden 1. september 2002 -31. januar 2003. Formålet med stipendierne er at gøre det muligt for forskere inden for alle grene af videnskaben og kunstnere inden for alle kunstarter (billed-



kunst, design, arkitektur, musik, litteratur etc.) at gennemføre videnskabelige eller kunstneriske studier i Rom.

Stipendierne er fortrinsvis for ansøgere, der ønsker længere ophold på instituttet, dvs. op til fem måneder om efteråret og seks måneder om foråret. Stipendierne udgør p.t. 7.500 kr. om måneden foruden 4.000 kr. til rejsten.

Yderligere information: [www.dkinst-rom.dk](http://www.dkinst-rom.dk)

Ansøgningen skal være sekretariatet i hænde senest fredag den 15. februar 2002 kl. 12.00. Ansøgninger, der modtages for sent, kan ikke påregnes at blive behandlet. Der vil gå ca. otte uger fra ansøgningsfristens udløb, til der kan forventes svar.

#### PH.D.-FORSVAR

#### Model til analyse af lexi-visual, æstetisk kommunikation

Lisbeth Thorlacius forsvare sin ph.d.-afhandling: Model til analyse af lexi-visual, æstetisk kommunikation  
–med et særligt henblik på websites

Forsvaret finder sted  
fredag den 8. marts 2002 kl. 13.00  
i biografen, bygning 41.

#### Opponent:

Lektor Janni Nielsen, Handelshøjskolen i København  
Lektor Birgitte Holm Sørensen, Danmarks Pædagogiske Universitet  
Lektor Henrik Juel, RUC (formand), Institut for Kommunikation, Journalistik og Datalogi

#### PRISER

#### KRAKA-prisen år 2002

Foreningen for Kønsforskning i Danmark indkalder hermed indstillinger til KRAKA-prisen 2002. KRAKA-prisen er indstiftet af Else Høyrup og uddeles af Foreningen for Kønsforskning én gang årligt. Prisen formål er at inspirere til og fremme dansk kønsforskning. Prisen tildeles en studerende eller forsker for et aktuelt og nyskabende bidrag til kønsforskningen. Både opgaver, specialer, afhandlinger og andre videnskabelige publikationer kan komme i betragtning. Det er ikke muligt at indstille sig selv. Prisen uddeles af en uafhængig prisbestyrelse, nedsat af foreningens generalforsamling. Den overrækkes ved foreningens årskonference den 20. april 2002 og består af en pengegave.

Prismodtageren er forpligtet til at holde et kort foredrag ved overrækkelsen, som sammen med prisbestyrelsens motivering og prisoverrækkelses tale trykkes i tidsskriftet *Kvinder, Køn og Forskning*. Send det videnskabelige værk samt en begrundet indstilling i en konvolut mærket 'KRAKA-prisen' senest den 15. februar 2002 til:

Foreningen for Kønsforskning i Danmark  
Att.: Sekretær Rikke Korsbjerg, CEK  
Aarhus Universitet, J. Chr. Skousvej 5

#### 8000 Århus C

For yderligere oplysninger kan medlem af prisbestyrelsen Karen Klitgaard Povlsen kontaktes på email: [kvinkkp@hum.au.dk](mailto:kvinkkp@hum.au.dk)

#### Uddeling af Arbejderhistorieprisen 2001

Arbejderhistorieprisen 2001, der uddeles af Arbejdermuseet, Arbejderbevægelsens Bibliotek og Arkiv samt Selskabet til Forskning i Arbejderbevægelsens Historie, går til den bedste afhandling om et emne inden for forskningen i arbejderhistorie eller arbejderkultur. Prisen på 15.000 kr. uddeles ved en reception torsdag d. 24. januar 2002 kl. 16.00 – 18.00 i caféen Ølhalle ved Arbejdermuseet (kælderen). Prismodtageren/modtagerne holder et kort oplæg om deres afhandling. Alle interesserede er velkomne.

#### Archimedes-prisen, Menneskeligt Potentiale og Mobilitet 1998 – 2002

Indkaldelsen af forslag for 2001-2002 er åben indtil 15. marts 2002.

Yderligere oplysninger fås på <http://www.cordis.lu/improving/>

#### AKTIVITETER UDEN FOR RUC

#### Studier i Sverige til foråret?

**Fredag d. 18 januar 2002 kl. 14-16.30** afholder Øresundsuniversitetets Sekretariat en introduktionsdag om det at studere i Sverige. Målgruppen er først og fremmest studerende, som har planlagt at tage et kursus på den anden side af Sundet i forårssemestret. Andre interesserede kan også deltage, hvis der er pladser i overskud.

På informationsdagen præsenteres bl.a. det svenske studiesystem, studierelevant terminologi, introduktion til studentlivet i Skåne etc. En studievejleder deltager efterfølgende, for at besvare mere specifikke uddannelsesspørgsmål mv.

Deltagelse er gratis. Dagen vil foregå ved Malmö högskola. Sidste tilmeldingsfrist er d. 16. januar. Det endelige program og eksakt adresse/kort tilsendes pr. e-mail umiddelbart efter tilmeldingsfristens udløb.

Tilmelding og yderligere information:

Øresundsuniversitetets Sekretariat:  
Pia Kaa Kristensen, tlf. +45 35 32 35 79,  
[pkk@adm.ku.dk](mailto:pkk@adm.ku.dk)  
Åsa Melander, tel +46 46 222 09 67  
[melander@oresund.lu.se](mailto:melander@oresund.lu.se)

Dette opslag finder du også på vores hjemmeside:  
[www.uni.oresund.org](http://www.uni.oresund.org)

*Øresundsuniversitetet er et samarbejde mellem tolv universiteter på begge sider af Øresund: Lunds universitet, Københavns Universitet, Danmarks Tekniske Universitet, Handelshøjskolen i København, Den Kgl. Veterinær- og Landbohøjskole, Sveriges lantbruksuniversitet/Alnarp, Danmarks Pædagogiske Universitet, Danmarks Far-*

*maceutiske Højskole, Roskilde Universitetscenter, Danmarks Biblioteksskole, Malmö högskola og Högskolan Kristianstad.*

#### ADMINISTRATIVE MEDDELELSER

#### VALGKONTORET

#### Rektorvalg 2002

Sidste frist for kandidatanmeldelser fredag den 15. februar 2002.

Evt. afstemning til valg af rektor vil finde sted den 14-15. marts 2002.

#### Valg til Biblioteksudvalget 2002

Sidste frist for kandidatanmeldelser mandag den 25. februar 2002.

Evt. afstemning til valg af rektor vil finde sted den 1. marts 2002.

#### PERSONALENYT

#### Nyansættelser/forfremmelser

Professor Henning Schroll, Institut IV, 1.1.02

#### Lektorer:

Thomas B. Schröder, Institut II, 1.1.02  
Anita M. Mac, Institut VIII, 1.1.02  
Jesper Alexander Ryberg, Institut IX, 1.1.02  
Christian Helms Jørgensen, Institut X, 1.1.02

Undervisningsassistent Merete Rasmussen, Bio-SN, 1.1.02 – 30.6.02

#### Ph.d.-stipendiater:

Ditte Marie Børglum Tofteng, Institut IV, 15.12.01 – 14.9.04  
Peter Koudahl, Institut X, 1.12.01 – 30.11.04

Projektmedarbejder/fuldmægtig Søren Rohde, Uddannelses- og Forskningsafdelingen, 1.12.01 – 30.4.02

Kontorfuldmægtig Henriette Ibsen Bostrup, Personalsektionen, 1.1.02

Overassistent Lene Rahbek Lübcke, SamBas-SN, 26.11.01 – 28.2.02

Overassistent Mia Sørensen, Personalsektionen, 1.1.02

Assistent Mehida Ramovic, Institut IV, 1.1.02  
Assistent Christina Winther Nikolajsen, Institut VIII, 1.12.01

EDB-medarbejder Jette Eskildsen, Uddannelses- og Forskningsafdelingen, 1.1.02

#### Forlængelse

Fuldmægtig Jens Krogh Olsen, 1.1.02 – 30.4.02  
Overassistent Elin Emborg, 1.1.02 – 30.6.02

#### Tjenestefri uden løn

Lektor Thomas B. Schröder, 1.1.02 – 31.12.02

#### Jubilæum

Kontorfuldmægtig Jacob Poulsen, 25 år, 24.01.02

Lektor Bernhelm Booss-Bavnbeek, 25 år, 1.2.02



Tek-Sam-Sn har d.d. på sit møde besluttet at ville åbne for at Tek-Sam-uddannelsen kan kombineres med alle fag på RUC uden at der skal søges om dispensation eller anden form for godkendelse.

Dette bedes meddelt så hurtigt som muligt til de enkelte hovedområder, samt til Informationskontoret og Studiekonsulenterne, således at de kan informere om denne nye mulighed.

## ANDRE MEDDELELSER

## ARRANGEMENTER

### Filmklubben på RUC

Sanselige oplevelser og en kritisk stillingtagen til filmkunsten er hensigten med filmklubben på RUC, som startede i oktober 2001. Filmklubben fortsætter ufortrødent fra februar 2002.

Filmene præsenteres inden fremvisning af en, som på den ene eller anden måde kan tilføje filmen noget ekstra.

Men vi har meget mere på plakaten. Indtil videre har vi set Ghost Dog, Blade Runner af Ridley Scott, Pillow Book af P. Greenaway, Deer Hunter af Michael Cimino og Blue Velvet af David Lynch. Men næste år byder også på nyere film, heriblandt the Matrix.

I det nye år åbner vi i februar med et arrangement i auditoriet, hus 45. Vi vil herefter vise film hver anden tirsdag kl. 16.15, og arrangementerne er GRATIS.

Så hold øje med plakaterne overalt på RUC og annonceringer her i bladet. Eller send en mail til [mortesv@ruc.dk](mailto:mortesv@ruc.dk) for nærmere information

## STILLINGER

### Studentermedhjælp til folketingsmedlem på Christiansborg

Kim Andersen – medlem af Folketinget for Venstre - søger stud. på kvart tid til kontoret på Christiansborg.

Kim Andersen er i Folketinget medlem af flg. udvalg: Kulturudvalget (Formand), Energitropolitisk Udvalg (Ordfører), Forsvarsudvalget, Erhvervsudvalget, Skatteudvalget og Grønlandsudvalget.

Jobbet vil hovedsageligt bestå af:

- Sagsbehandling
- Research på lovforslag
- Input til politisk kommunikation
- Input til besvarelse af borgerhenvendelser
- Alm. kontorarbejde kan forekomme (standard)

Jobbet er meget selvstændigt, ansvarsfuldt og udfordrende og foregår i et spændende miljø. Arbejdstiden er ca. 10 timer pr. uge, der place-

res i henhold til nærmere aftale.

Lønnen udgør kr. 4.389,52 pr. måned.

Den ideelle ansøger er på 2. eller 3. år med interesse for politik – især kulturpolitik. Der vil blive lagt vægt på gode skriftlige formulerings-evner.

Yderligere informationer kan fås ved henvendelse til Kim Andersen på telefon 3337 4509 (Kontor på Christiansborg), 2045 2845 (mobil) eller 8651 1070 (privat).

Tiltrædelse: Snarest muligt

Ansøgning sendes til

Kim Andersen, MF, Christiansborg, 1240 København K

### Koordinator søges til Studie- og Arbejdsbrigade til Guatemala i efteråret 2002

Til september sender Mellemamerika Komitéen for niende gang en studie- og arbejdsbrigade afsted til Guatemala. Brigaden varer 3 måneder og er arrangeret i samarbejde med sprogskefællesskabet La Hermandad Educativa og bondeorganisationen CONIC.

Vi søger derfor en koordinator for brigaden bestående af 12 brigadister. Du får ingen løn, men samtlige udgifter, bortset fra lomme penge, bliver dækket. Til gengæld tilbyder vi et udfordrende job og en stor oplevelse.

Vi forventer, at du går til opgaven med stort engagement, at du har gode spansk kundskaber, og at du har et indgående kendskab til Mellemamerika.

Desuden skal du have tid til at deltage i forberedelsesfasen over sommeren og det 3 ugers forberedende højskoleophold i august.

Send din ansøgning senest d. 18. april 2001 til Mellemamerika Komitéen, Nørre Allé 11A, kælder, 2200 København N., og mærk kuverten „Guatemalbrigade“.

Ønsker du yderligere oplysninger - kontakt os på [ma-komiteen@inform-bbs.dk](mailto:ma-komiteen@inform-bbs.dk), på tlf. 35 37 14 30 eller i Århus på tlf. 86 13 09 44, eller ring privat til enten Emilie 33250259 eller Anne 38716530. Besøg også vores hjemmeside: [www.ma-komiteen.dk](http://www.ma-komiteen.dk)

### Laborant/laboratorietekniker og et barselsvikariat

Ved Institut for Biologi og Kemi er et fuldtidsvikariat (37 t/u) ledig til besættelse snarest. Vikariatet er 1 år med gode muligheder for forlængelse.

Arbejdsopgaverne omfatter deltagelse i instituttets forskning inden for organisk elektrokemi og fotokemi, laboratoriarbejde i forbindelse med afholdelse af kurser samt medvirken i drift og betjening af instituttets LC-MS og GC-MS apparater.

Ansøgere med erfaring inden for et eller flere af områderne organisk kemi, organisk syntese, kromatografi og massespektrometri (LC-MS og GC-MS) vil blive foretrukket. Mrk. „332-58-2001“

Derudover er der mulighed for et barselsvikariat. Vikariatet er 6 måneder. Arbejdet omfatter forskning inden for uorganisk syntese og laboratoriarbejde i forbindelse med afholdelse af kurser.

Mrk. „332-59-2001“

Da arbejdet foregår i tæt samarbejde med såvel lærere, laboranter og studerende, vil der blive lagt vægt på selvstændighed og samarbejdsevne.

Ved instituttet er der p.t. ansat 28 lærere, 5 sekretærer, 1 finmekaniker og 18 laboranter. Yderligere oplysninger om stillingen kan ske til lektor Torben Lund, tlf. 2248 4408, laborant Eva Karlsen, tlf. 46742429 eller miljøtekniker Annette Christensen, tlf. 46742429.

Ansættelse og aflønning sker efter gældende organisationsaftale mellem Finansministeriet og Dansk Laborantforening tilsluttet HK, Ny Løn. Roskilde Universitetscenter opfordrer alle interesserede uanset alder, køn, race, religion eller etnisk tilhørsforhold at søge stillingen. Ansøgning mrk.: „332-58-2001“ eller „332-59-2001“ med relevante bilag skal være universitetscentret i hænde senest fredag den 11. januar 2002 kl. 12.00 og indsendes til: Roskilde Universitetscenter Personalsektionen, Hus 08.1 Postboks 260 4000 Roskilde

### Planlægningsafdelingen søger student

Roskilde Kommune søger en samfundsvidenskabelig studerende til Planlægningsafdelingen, som er kommunens centrale udviklings- og analyseenhed.

I Planlægningsafdelingen arbejder vi med overordnet fysisk planlægning, herunder bl.a. udvikling af Trekroner, udviklingsprojekter, budgetanalyser og handlingsplaner, styringsopgaver og organisationsudvikling, statistik, sekretariat og koordinationsopgaver.

Stillingen som student er på ca. 20 timer/uge og omfatter generelle opgaver i afdelingen, fordelt på praktiske sekretariatsopgaver og opgaver med mere fagligt indhold.

Du vil bl.a. komme til at deltage i opgaveløsningen af konkrete projekter og i arbejdet med styring af kommunens befolkningsprognose og byggermodning.

Vi forventer, at du:

- har gode kvalifikationer og har flair for tal og IT
- kan arbejde såvel selvstændigt som i team
- er fleksibel med hensyn til arbejdsopgaver og arbejdstid
- kan tage initiativ
- er engageret og har humor

Vi kan tilbyde:

- spændende og varierende arbejdsopgaver
- mulighed for at anvende teoretisk viden på praktiske problemstillinger
- gode muligheder for individuel arbejdstilrettelæggelse
- en ung og dynamisk arbejdsplads, præget af en humoristisk og uformel omgangstone

Løn og ansættelsesvilkår

Din arbejdstid vil være ca. 20 timer om ugen, der tilrettelægges fleksibelt efter dine studier. Lønnen er timelønnet og fastsættes efter gældende HK-overenskomst.

Tiltrædelsestidspunkt: Hurtigst muligt.

Er du interesseret i jobbet så send en ansøgning

til Planlægningsafdelingen, Roskilde Kommune, Rådhuset, 4000 Roskilde, mærket "student", senest den 31. januar 2002.

Ønsker du yderligere oplysninger kan du ringe til planlægger Helle Strandmark på tlf. 46 31 31 50.

Se også kommunens hjemmeside:  
www.roskildekom.dk

## PRAKTIK

Copernicus offers 2 internships.

The Copernicus Secretariat is currently looking for two interns and we would like to ask for your support in this challenging task. We are seeking students with a very good academic background interested in international issues and we are sure that we can contribute to their professional education in offering demanding tasks to them.

Internships are available in the following areas: International Marketing Affairs International Cooperation

The detailed advertisements for our internships can be download from the COPERNICUS Sustainable Career Job Exchange at [www.copernicus-campus.org/sites/career.html](http://www.copernicus-campus.org/sites/career.html) COPERNICUS CAMPUS Brandschachtstrasse 2 D-44149 Dortmund, GERMANY

tel: +49-231-652424  
fax: +49-231-652465  
email: [info@copernicus-campus.org](mailto:info@copernicus-campus.org)  
[www.copernicus-campus.org](http://www.copernicus-campus.org)

**Amnesty International søger praktikanter**

Amnesty Internationals danske sekretariat søger to praktikanter på henholdsvis ungdoms og lokalforeningsområdet med start omkr. 1. februar. Praktikken er ulønnet.

Ungdomspraktikant:

Ungdomsområdet på Amnesty er netop nu i en rivende udvikling, og du vil som praktikant få masser af mulighed for at præge denne udvikling. Du vil få brug for at tænke kreativt, ungdommeligt og strategisk. Dit ansvarsområde vil være stort men samtidig dække over en masse funktioner, der gør dit arbejde varierende og udfordrende. Arbejdsopgaverne kan bl.a. rumme:

- et tæt (sam)arbejde med ungdomsbladet Appel, der er ved at blive nytænket. Appel's redaktion består udelukkende af frivillige studerende.
- udtænkning og realisering af kommunikationen med og materialer til unge og ungdomsgrupper med mulighed for at komme ud og besøge uddannelsessteder.
- indflydelse på den helt nye ungdomshjemmeside [www.amnesty-youth.dk](http://www.amnesty-youth.dk) specielt med henblik på markedsføringsarbejdet.
- løbende udvikling og markedsføring af ungdomsområdet i samarbejde med ungdomsnetværket og sekretariatet.

Lokalforeningspraktikant:

Lokalforeningsområdet skal ligeledes udvikles i 2002. Lokalforeninger i Amnesty er et projekt

der har kørt siden 1999, og der bliver jævnligt samlet op på de erfaringer der har været, og derved implementeret nye tiltag. Lokalforeningssområdet giver mulighed for en bred indføring i organisationen og kontakt med aktive i hele Danmark. Der er stor mulighed for at præge udviklingen.

Arbejdet består mere specifikt i:

- løbende servicering og kontakt med lokalforeninger i Amnesty.
- udvikling af et grundkursus for lokalforeninger samt mulighed for at afholde grundkurser.
- deltagelse i møder med lokalforeninger.
- løbende udvikling af området i samarbejde med sekretariatet og aktivsystemet.

Der er 17 ansatte og ca. 30 frivillige på Amnestys danske sekretariat.

Arbejdet foregår i et særdeles hyggeligt arbejdsmiljø i tæt samarbejde med den ansvarlige på sekretariatet (organisationskonsulent Erik Sørensen), den anden praktikant, en studentermedhjælp og to militærnægtere. Praktikanterne kan bruge hinanden og samarbejde i det omfang det ønskes.

Hvis du har lyst til at arbejde for menneskerettighederne i et hyggeligt og spændende arbejdsmiljø, kan du rette henvendelse til: Amnesty International, Dyrkøb 3, 1166 København K, Telefon 33 11 75 41, att.: Erik Sørensen, Organisationskonsulent mandag - fredag mellem kl. 10-16. E-mail: [esorensen@amnesty.dk](mailto:esorensen@amnesty.dk).

**Koncern Tv og Filmproduktion søger 2 praktikanter**

Praktikperioden starter i februar 2002, og varer 3-6 måneder.

Koncern tv og filmproduktion er et produktionselskab, der producerer dokumentar, underholdning og fiktion til DR1, DR2, TV2, TV2 Zulu og DFI.

For os er faktaformidlingens væsentligste opgave, at præsentere virkeligheden på en interessant og medrivende måde. Vi eksperimenterer meget med mediets teknikker, bla. ved at bruge fiktionens fortælleformer i fakta-formidlingen.

I forhold til underholdningsområdet, så lægger vi vægt på at gå i spidsen for fornyelse af underholdningen i dansk tv. Vores produktioner markerer sig ved at være humoristiske og uforudsigelige, samt ved at vise at almindelige mennesker også er interessante. Det mener vi kan give underholdningsgenren en autenticitet og seermæssig identifikation, der ligger udover mainstream underholdningens kvaliteter.

Som praktikant hos os får du et indblik i alle faserne i en produktion. Fra ide til færdigt produkt. Dine arbejdsopgaver vil bestå i research, optagelser og efterarbejde på en af vores igangværende produktioner.

Vi arbejder med følgende genrer indenfor tv:

- Dokumentarserier
- Enkelt dokumentar
- Børneserier
- Ungdomsserier
- Underholdningsserier
- Novellefilm

Hvis du er interesseret, skriv venligst ansøgning til:

Koncern tv - og filmproduktion  
Esromgade 15, opg. 1, 5 sal  
2200 København N

Ansøgningen stiles til Liv Michelsen.  
For yderligere oplysning ring venligst til praktikvejleder Liv Michelsen: 35828221

## BOLIG

**Hus med tre værelser fremlejes**

Et hyggeligt parcelhus i Risbjerg-kvarteret i Hvidovre, tæt på Valby, fremlejes møbleret, foreløbig indtil 1.7.02, men der er mulighed for forlængelse.

Huset er velholdt, 1 plans villa på 115 kvm., indeholdende: Lille entre, karbadeværelse, køkken alrum med hårde hvidevarer, dejlig lys stue med udgang til haven, 3 soveværelser, toilet med håndvask, lille bryggers med vaskemaskine & tørretumbler. Garage. Huset er centralt beliggende med få minutters gang til S-tog. Huset er opvarmet med naturgas. Ugenert have, lukket vej.

Leje: 8.700 kr. plus forbrug.  
Depositum: 3 måneders leje.

Henvendelse:  
Tlf. 28 73 18 31

**Bolig i København søges.**

Århusiansk par på 27 og 28 år (begge ikke-rygere) søger bolig i Københavnsområdet fra ca. 1. april p.g.a. nyt job på Kræftens Bekæmpelse. Vi er ganske søde og super fleksible. Vi søger leje eller andel. Max. husleje 6000 kr, min. 65 m<sup>2</sup>. Parkeringsmulighed ville være dejligt. Henv.: 86127690, [mariepeter@stofanet.dk](mailto:mariepeter@stofanet.dk), 40793969 (marie mobil).

**Værelse i Roskilde udlejes**

Værelse på 20 m<sup>2</sup> i Dommervænget ca. 12 min. cykling fra RUC udlejes til mandlig RUC-studerende. Leje 2000 kr. om måneden inklusiv varme, lys og vand. Adgang til fælleskøkken, bad, cykelkælder og vaskeri. Tlf. 22484408. Torben Lund, Institut 1, 18.2, E-mail [tlund@ruc.dk](mailto:tlund@ruc.dk)

**RUC exchange student from Canada looking for furnished room in København:**

From February 1 - June 30. Maximum: 2000kr. Please call my mobile: 28 66 10 48, or e-mail: [mika@pressuredrop.com](mailto:mika@pressuredrop.com)  
Thank you for your time and help!

**Fire ugers fremleje af hus**

Hus fremlejes i uge 9 til uge 12 til gæstelektor el. lign. Huset er beliggende i Vangede tæt ved motorvej, 20-30 min. kørsel fra RUC. Tæt på offentlige transportmidler (10-15 min. fra København) samt lokale indkøbsmuligheder. Huset er på ca. 90 kvm., fremstår dejlig lyst og indeholder køkken og stue i forbindelse med hinanden. Desuden to værelser, nyt badeværelse, bryggers og entre, vaskemaskine og opvaskemaskine. Pris: 10.000,- for hele perioden eller

3000,- pr. uge inkl. vand, varme, gas, el og tlf. (uden forbrug).

Henvendelse:

Tina Nørgaard Andersen

Tlf.: 39 75 15 01

E-mail: tna@teliamail.dk

---

#### Mobiltelefon

Har du fået en mobiltelefon i julegave?

Har du tabt din nye telefon?

Prøv at ringe til 2690 Lone Jeppesen

---

#### Værelse udlejes

Pænt værelse i rolige omgivelser i nærheden af RUC til leje for gæsteforsker. Adgang til køkken og bad. Må være ikke-ryger. Mdl. leje kr. 2200 + 2000 kr. i depositum.

Henvendelse til Vibeke Olesen, 4635 5984

---

#### Lejlighed fremlejes

I andelsboligforeningen I Bredgade 22-26 I Roskilde er lejlighed til leje. Lejligheden består af stue, køkken, værelse, bad og kælderrum og ønskes fremlejet møbleret. Størrelsen er ca. 60 m<sup>2</sup> og med en månedlig husleje på godt 6000 kr. Lejligheden ønskes fremlejet fra 1/2 eller snarest og 12 måneder frem (eller evt. mindre efter behov). Lejligheden ønskes fremlejet til ansat på RUC eller medarbejder på RUC, der i en periode har tilknytning til RUC.

Kontakt Bjarne Olesen, 4636 9496

---

#### Looking for a small apartment or room

Hi: I'm a radio producer and guest lecturer in Communications at RUC, who's looking for a small apartment or Room—to rent or house sit—during my time at RUC, April 8-May 5 (four weeks). (I was last published in RUC news with a kritik of RUC on its anniversary.) I'd prefer to be in Copenhagen, preferably Christianshavn. I am a mature, open individual who will respect and care for your space as if it were my own. Please answer to dunaway@unm.edu. Thanks very much.

- David Dunaway

---

#### DIVERSE

---

#### Bliv hjælper på en ferielejr

Synes du, det er fedt at lege, når udfordringerne er i børnehøjde? Har du stadig et glimt i øjet, når manglende nattesøvn og vilde vandkampe sætter sine spor? Er du fyldt 18 år og har du mod på at give en flok energifyldte unge en uge af dit liv?

Så er det dig vi har brug for!

- Grib udfordringen
- Mød andre unge
- Gi' go'e oplevelser

Ungdommens Røde Kors arrangerer hvert år ferielejre for mere end 700 børn og unge, der har brug for et pusterum i hverdagen. Ferielejrene er et tilbud til børn og unge, der ofte kommer fra familier, hvor der ikke er tid, overskud eller økonomi til at tage på ferie. Som frivillig hjælper på en ferielejr er du med til at give disse børn og unge en oplevelse for livet!

Få mere information og ansøgningskema hos Ungdommens Røde Kors,

tlf.: 35372555 – [www.redcrossyouth.dk](http://www.redcrossyouth.dk) –

[info@redcrossyouth.dk](mailto:info@redcrossyouth.dk)

Der er ansøgningsfrist 25. februar.

# Kalender

AKTIVITET	BESKRIVELSE	TID & STED
SEMINAR	<i>Thomas Krag, Konsulent og transportplanlægger: „Derfor ender trafikdebatten i en ikke-dabat. Om dialog og forståelse i den offentlige debat om trafikpolitikken“</i>	<i>Fredag 1/2, kl. 9.30 - 12 Bygn. 11.1</i>
FORELÆSNING	<i>Wolf Wucherpfennig: „Den gode smag. En kulturhistorisk forelæsning om æstetik“</i>	<i>Fredag 1/2, kl. 13.00 Bygning 15, auditorium</i>
SEMINAR	<i>Bendix Carstensen, Steno Diabetes Center: „Hvad laver en statistiker i en forskningsinstitution?“</i>	<i>Torsdag 7/2, kl. 13 - 15 Bygn. 02, lok. I</i>
SEMINAR	<i>Rolf Czeskleba Dupont, geografi: „Produktionsstruktur og planlægning eksemplificeret ved Nordøst USA“</i>	<i>Torsdag 21/2, kl. 15 - 17 Teorirum, hus 21.2</i>
SEMINAR	<i>Noel Brings Jacobsen, geografi RUC og Stefan Anderberg, geografi KU: „Genanvendelse kontra forebyggelse omkring produktion af affald i industrien“</i>	<i>Torsdag 28/2, kl. 13 - 15.30 Geofagsal, hus 19.2</i>

Inde i selve bladet findes uddybende beskrivelser af arrangementerne og arrangementer uden for RUC